

# Samlingsnamn: Sisab - Sisab Metoder

Samlingsversion: **5.6.0.1**

## Innehållsförteckning

Fil	Källa	Version
Ansvarsfördelning för ritningsdefinitionsfiler	sisab/sisab-metoder projekteringsanvisning-informationsleveranser/ansvarsfordelning-for-ritningsdefinitionsfiler/ansvarsfordelning-for-ritningsdefinitionsfiler.partial.html	<b>5.6.0.1</b>
Brand- och övernattningsritningar	sisab/sisab-metoder projekteringsanvisning-informationsleveranser/brand-och-overnattningsritningar/brand-och-overnattningsritningar.partial.html	<b>5.6.0.1</b>
Filbenämning enligt <b>BH90</b> <b>BSAB</b> <b>SISAB</b>	sisab/sisab-metoder projekteringsanvisning-informationsleveranser/filbenamning-enligt- <b>bh90</b> <b>bsab/sisab/filbenamning-enligt-bh90-bsab-sisab</b> .partial.html	<b>5.6.0.1</b>
Hus-, Plan- och rumslittrering	sisab/sisab-metoder projekteringsanvisning-informationsleveranser/hus-plan-och-rumslittrering/hus-plan-och-rumslittrering.partial.html	<b>5.6.0.1</b>
IFC-export för Autodesk Revit	sisab/sisab-metoder projekteringsanvisning-informationsleveranser/ifc-export-autodesk-revit/ifc-export-autodesk-revit.partial.html	<b>5.6.0.1</b>
IFC-export MagiCAD för AutoCAD	sisab/sisab-metoder projekteringsanvisning-informationsleveranser/ifc-export-magicad-for-autocad/ifc-export-magicad-for-autocad.partial.html	<b>5.6.0.1</b>
Informationsutbyte i projektets gemensamma datamiljö CDE (antura)	sisab/sisab-metoder projekteringsanvisning-informationsleveranser/informationsutbyte-i-projektets-gemensamma-datamiljo-cde-(antura)/informationsutbyte-i-projektets-gemensamma-datamiljo-cde-(antura).partial.html	<b>5.6.0.1</b>
Innehåll ritning	sisab/sisab-metoder projekteringsanvisning-informationsleveranser/innehall-ritning/innehall-ritning.partial.html	<b>5.6.0.1</b>
Koordinatsambandsmodell	sisab/sisab-metoder projekteringsanvisning-informationsleveranser/koordinatsambandsmodell/koordinatsambandsmodell.partial.html	<b>5.6.0.1</b>
<b>Leverans</b> <b>relationshandlingar</b>	<b>sisab/sisab-metoder</b> <b>projekteringsanvisning-informationsleveranser/leverans-relationshandlingar/leverans-relationshandlingar.partial.html</b>	<b>6.0.1</b>
Leveransspecifikationer	sisab/sisab-metoder projekteringsanvisning-informationsleveranser/leveransspecifikationer/leveransspecifikationer.partial.html	<b>5.6.0.1</b>
Markskötselritningar	sisab/sisab-metoder projekteringsanvisning-informationsleveranser/markskotselritningar/markskotselritningar.partial.html	<b>5.6.0.1</b>
Mindre ombyggnadsprojekt och <b>renoveringar</b> <b>underhåll</b>	sisab/sisab-metoder projekteringsanvisning-informationsleveranser/mindre-ombyggnadsprojekt-och-renoveringar/mindre-ombyggnadsprojekt-och- <b>renoveringar-underhall</b> .partial.html	<b>5.6.0.1</b>
Modelleringsteknik	sisab/sisab-metoder projekteringsanvisning-informationsleveranser/modelleringsteknik/modelleringsteknik.partial.html	<b>5.6.0.1</b>
Namngivning av rumstyper	sisab/sisab-metoder projekteringsanvisning-informationsleveranser/namngivning-av-	<b>5.6.0.1</b>

Fil	Källa	Version
	rumstyper/namngivning-av-rumstyper.partial.html	
Objektsinformation och klassificering	sisab/sisab-metoder projekteringsanvisning-informationsleveranser/objektsinformation-och-klassificering/objektsinformation-och-klassificering.partial.html	5.6.0.1
Organisation för projektgenomförande	sisab/sisab-metoder projekteringsanvisning-informationsleveranser/organisation-for-projektgenomforande/organisation-for-projektgenomforande.partial.html	5.6.0.1
Paviljonger	sisab/sisab-metoder projekteringsanvisning-informationsleveranser/paviljonger/paviljonger.partial.html	5.6.0.1
Programvaror och Inställningar	sisab/sisab-metoder projekteringsanvisning-informationsleveranser/programvaror-och-installningar/programvaror-och-installningar.partial.html	5.0.1
Projektets avslut	sisab/sisab-metoder projekteringsanvisning-informationsleveranser/projektets-avslut/projektets-avslut.partial.html	5.6.0.1
Relationshandlingar	sisab/sisab-metoder projekteringsanvisning-informationsleveranser/relationshandlingar/relationshandlingar.partial.html	5.6.0.1
Startpaket SISAB projektering	sisab/sisab-metoder projekteringsanvisning-informationsleveranser/startpaket projektering-sisab/startpaket-sisab-projektering.partial.html	5.6.0.1
Tillgänglighetsritningar	sisab/sisab-metoder projekteringsanvisning-informationsleveranser/tillganglighetsritningar/tillganglighetsritningar.partial.html	5.6.0.1

Filtitel: Ansvarsfördelning för ritningsdefinitionsfiler

Filversion: 5.6.0.1

Fil innehåll:

Ansvarsfördelning för ritningsdefinitionsfiler

Det förekommer att A och K använder BIM-verktyg (vanligtvis Revit), medan E och V använder 2.5D-verktyg (vanligtvis MagiCAD/AutoCAD). Projekteringsledaren ska utse en av V- eller E-projektörerna som ansvarig för att ta fram projektanpassade ritningsdefinitionsfiler åt andra V- och E-projektörer. Input till detta arbete är basfiler från A och SISAB:s mall för ritningsdefinitionsfiler.

Filtitel: Brand- och övernattningsritningar

Filversion: 5.6.0.1

Fil innehåll:

BrandskyddsritningarBrand- och Övernattningsritningar

Beskrivning

SISAB använder brandskyddsritningar i förvaltningen vilka motsvarar disciplinen BR (tidigare B). Brandskyddsritningar innehåller information om brandcellsgränser, utrymningsvägar mm.

Projektering och leveransrutiner

Vid framtagandet av Brandskyddsritningarna uppdateras befintliga BR-ritningar eller så skapas nya ritningar från mallfilerna [SISAB-Modell-Brand.dwg](#) och [SISAB-Ritdef-Brand.dwg](#) som innehåller rätt lager mm.

Både en modellfil och en ritningsdefinitionsfil tas fram. Till modellfilen med brandlager x-reffas modellfilen från arkitekten.

# Övernattningsskolor

## Beskrivning

I SISAB:s fastighetsbestånd finns ett antal skolor, se tabell nedan, som är förberedda för övernattning vid exempelvis idrottsevenemang. På dessa skolor ställs särskilda krav på brandskydd, larm och utrymningsvägar.

De så kallade övernattningsritningarna ska uppdateras i samband med ombyggnationer och underhåll som påverkar de lokaler som är förberedda för övernattning. Det är brandprojektören som ansvarar för att dessa ritningar uppdateras.

Där det redan finns övernattningsritningar uppdateras befintliga handlingar.

Namngivning ligger under relaterat.

## Fastigheter för övernattning

I tabellen nedan ingår en lista över SISAB:s övernattningsskolor.

Fastighetsnummer	Populärnamn
0040	Blackebergs gymnasium
0900	Eriksdalsskolan
0120	Grimtaskolan
0940	Gubbängsskolan
0590	Gärdesskolan
0190	Hässelbygårdsskolan
0980	Högalidsskolan
0990	Hökarängsskolan
1160	Skönstaholmsskolan
1220	Tallkrogens skola
0460	Vällingbyskolan
0830	Östra Real

~~Tabell 1: Lista över SISAB:s övernattningsskolor~~ Tabell 1: Lista över SISAB:s övernattningsskolor

Filtitel: Filbenämning enligt **BH90 - BSAB**SISAB

Filversion: ~~5.6~~0.1

Filinhåll:

Filbenämning enligt **BH90 - BSAB**SISAB

## Namngivning av filer

**Namngivningsprincipen** **SISAB:s namngivnings** utgår **delvis** ifrån SS 32271:2016 Byggritningar – Ritningsnumrering (utgåva 3), samt Bygghandlingar 90 del 8 utgåva 2.

Nedan förklaras **namngivnings-regler** **SISAB:s namngivningsregler** för olika typer av filer som **ska ingå i leveranserna för i leveranserna**. Nedan **tabell** de olika skedena. Tabellerna längre ned på denna sida förklarar innehållet på varje position i **namngivningen**. **namngivningen** och i SISAB:s värdelista **Namngivnings filer** finns exempel och ytterligare information.

Viktigt att **namngivningsprincipen** **namngivningsprincipen** följs redan vid första uppladdning/delning i Förslagshandlingsskedet.

Ritningar framtagna innan 2015-12-15 följer en äldre namnstandard där fastighetsnumret inte finns med i början. För dessa kan avsteg göras i samråd med ritningsarkivet.

Eventuella avsteg från dessa principer ska förankras och godkännas av behörig funktion.

- **Modellfiler** innehåller det aktuella **projekteringsarbetet**, **projekteringsarbetet** och är alltid i skala 1:1. Modellfiler kan innehålla både 2D- och 3D-objekt. Filerna benämns vanligen enbart ”modeller” eller ”CAD-modeller”.
- **Ritningsdefinitionsfiler** används för att producera ritningar och/eller ritningsfiler, baserat på modellvyer i modellfiler.
- **Ritningsfiler** är digitala utskrifter från ritningsdefinitionsfiler, vanligen i någon variant av PDF.
- **Basfiler för modeller och ritningar** är gemensamma filer som används av flera discipliner som underlag till projekteringen. Basfiler för modeller inkluderar till exempel stomlinjer och sekundärlinjer. Basfiler för ritningar benämns ofta komplementfiler, och kan bestå av exempel namnrutor och ritningsramar som knyts till ritningsdefinitionsfiler.
- **IDA ICE-filer** är simuleringsfiler för tex. solljusstudier och liknanden som görs i projekten.
- **Projektfiler** är inställningsfiler från MagiCAD som möjliggör att se höjder och liknande för rördragningar. Dessa behövs vid vidareprojektering.
- **Filer för olika skalor** visar hur filer ska namnges beroende på dess skala.

## **Modellfiler** **Modellfiler, ritningsdefinitionsfiler** och ritningsfiler

Namn för modellfiler och ritningsfiler för byggnader består av följande sju delar:

1. Fastighetsnummer: Anges med fyra tecken.
2. **Ansvarig part**: Anges med ett eller två tecken.
3. Innehåll: Anges med två tecken, som vid behov kan kompletteras med ytterligare tre tecken.
4. **Redovisning**, **Redovisning**: Anges med ett tecken.
5. Hus: Anges med ett tecken.
6. Plannummer: Anges med två tecken.
7. Del/Löppnummer. Anges med tre tecken.
8. Filformat: Enligt gällande filformat.

Nedan redovisas exempel på namngivningar.

### Namngivning av modellfiler



	Obligatoriskt
	Nyttjas vid behov
	Genereras automatiskt

	Fastighetsnummer	Ansvarig part	Innehåll	Det. Innehåll	Redovisning	Hus	Plan	Del	Filformat
Antal tecken	1-4	1-2	2	3	1	1	2	1	3
	0 1 2 3	A	4 0		V	A 0 0 0			i f c
	Fastighet 0123, Arkitekt, Sammansatt redovisning, Volymmodell, Hus A, hela byggnaden, hela byggnaden								
	0 1 1 1	E	6 4	C C B	V	B 0 9 0			d w g
	Fastighet 0111, El, Entré och passerkontrollsystem, Volymmodell, Hus B, Plan 9, helt plan								
	0 0 0 0	S P	5 4		P	C 1 2 0			d w g
	Fastighet 2122, Sprinkler, Brandsläckningssystem, Planmodell, Hus C, Våning 12, helt plan								

	Obligatoriskt
	Nyttjas vid behov
	Genereras automatiskt

	Fastighetsnummer	Ansvarig part	Innehåll	Det. Innehåll	Redovisning	Hus	Plan	Del	Filformat
Antal tecken	1-4	1-2	2	3	1	1	2	1	3
	0 1 2 3	A	4 0		V	A 0 0 0			i f c
	Fastighet 0123, Arkitekt, Sammansatt redovisning, Volymmodell, Hus A, hela byggnaden, hela byggnaden								
	0 1 1 1	E	6 4	C C B	V	B 0 9 0			d w g
	Fastighet 0111, El, Entré och passerkontrollsystem, Volymmodell, Hus B, Plan 9, helt plan								
	0 0 0 0	S P	5 4		P	C 1 2 0			d w g
	Fastighet 2122, Sprinkler, Brandsläckningssystem, Planmodell, Hus C, Våning 12, helt plan								

(Bildbeskrivning Namngivning av modellfiler: tabell över exempelnamngivning av modellfiler)

Namngivning av ritningsdefinitionsfiler och ritningsfiler

	Obligatoriskt
	Nyttjas vid behov
	Genereras automatiskt

	Fastighetsnummer	Ansvarig part	Innehåll	Det. Innehåll	Redovisning	Hus	Plan	Del	Filformat
Antal tecken	1-4	1-2	2	3	1	1	2	1	3
	0 1 2 3	A	4 0		1	A 0 1 1			p d f
	Fastighet 0123, Arkitekt, Sammansattredovisning, Planritning, Hus A, Våning 1, Del 100 (skala 1:200)								
	1 1 2 3	E	6 4 C C B		8	B 0 9 1			p d f
	Fastighet 1123, El, Entré ioch passerkontrollsystem, Schema, Hus B, Plan 9, Del 120 (skala 1:100)								
	3 0 0 1	S P	5 4		1	C 1 2 1			p d f
	Fastighet 3001, Sprinkler, Brandsläckningssystem, Planritning, Hus C, Våning 12, Del 123 (skala 1:50)								

	Obligatoriskt
	Nyttjas vid behov
	Genereras automatiskt

	Fastighetsnummer	Ansvarig part	Innehåll	Det. Innehåll	Redovisning	Hus	Plan	Del	Filformat
Antal tecken	1-4	1-2	2	3	1	1	2	1	3
	0 1 2 3	A	4 0		1	A 0 1 1			p d f
	Fastighet 0123, Arkitekt, Sammansattredovisning, Planritning, Hus A, Våning 1, Del 100 (skala 1:200)								
	1 1 2 3	E	6 4 C C B		8	B 0 9 1			p d f
	Fastighet 1123, El, Entré ioch passerkontrollsystem, Schema, Hus B, Plan 9, Del 120 (skala 1:100)								
	3 0 0 1	S P	5 4		1	C 1 2 1			p d f
	Fastighet 3001, Sprinkler, Brandsläckningssystem, Planritning, Hus C, Våning 12, Del 123 (skala 1:50)								

(Bildbeskrivning Namngivning av ritningsfiler: tabell över exempelnamngivning av ritningsfiler)

## Namngivning av IDA ICE-filer

Filer från IDA ICE ska namnges enligt tabellen nedan.

1. Fastighetsnummer: Anges med fyra tecken.
2. Teknikområde/ innehåll: Anges med med ett tecken.
3. Byggnaderna som filen berör: Anges med ett till fyra tecken.

<div>Fastighetsnummer</div> <div>1-4</div>	<div>Teknikområde</div> <div>1</div>	<div>Byggnaderna som filen tillhör</div> <div>1-4</div>
<div>0</div> <div>1</div> <div>2</div> <div>3</div>	-	<div>1</div> <div>2</div> <div>3</div> <div>4</div>
<div>Energiprestanda</div> <div>0</div> <div>1</div> <div>2</div> <div>3</div>	-	<div>1</div> <div>2</div> <div>3</div> <div>4</div>
<div>Värmeeffektsbehov</div> <div>0</div> <div>1</div> <div>2</div> <div>3</div>	-	<div>1</div> <div>2</div> <div>3</div> <div>4</div>
<div>Solvärmelast</div> <div>0</div> <div>1</div> <div>2</div> <div>3</div>	-	<div>1</div> <div>2</div> <div>3</div> <div>4</div>
<div>Dagsljuskrav</div> <div>0</div> <div>1</div> <div>2</div> <div>3</div>	-	<div>1</div> <div>2</div> <div>3</div> <div>4</div>
<div>Termisktklimat vinter</div> <div>0</div> <div>1</div> <div>2</div> <div>3</div>	-	<div>1</div> <div>2</div> <div>3</div> <div>4</div>
<div>Termisktklimat sommar</div>		

Fastighetsnummer		Teknikområde		Byggnaderna som filen tillhör
1-4		1		1-4
0 1 2 3	-	1	-	A B C D
Energiprestanda				
0 1 2 3	-	2	-	A B C D
Värmeeffektsbehov				
0 1 2 3	-	3	-	A B C D
Solvärmelast				
0 1 2 3	-	4	-	A B C D
Dagsljuskrav				
0 1 2 3	-	5	-	A B C D
Termisktklimat vinter				
0 1 2 3	-	6	-	A B C D
Termisktklimat sommar				

(Bildbeskrivning Namngivning av IDA ICE-filer: tabell över exempelnamngivning av IDA ICE-filer)

## Namngivning av projektfiler

Projektfiler ska namnges enligt tabellen nedan, tänk på att uppdatera sökvägarna.

1. Fastighetsnummer: Anges med fyra tecken.
2. \*Teknikområde/ innehåll: Anges med med ett **eller två** tecken.
3. Byggnaderna som filen berör: Anges med ett till fyra tecken.
4. Filformat: Enligt gällande filformat.

\*V för vent, VS för vatten, avlopp & sanitet

Nedan namngivning ska användas för nya projektfiler, för befintliga filer får namngivningen inte ändras om inte länkarna uppdateras.

Fastighetsnummer				*Teknikområde	Hus	Plan	Del	Filformat						
1-4								3						
0	1	2	3	-	V	-	A	B	C	D	.	q	p	d
QPD														
0	1	2	3	-	V	-	A	B	C	D	.	e	p	j
EPJ														
0	1	2	3	-	V	-	A	B	C	D	.	l	i	n
LIN														
0	1	2	3	-	E	-	A	B	C	D	.	m	e	p
MEP														
Fastighetsnummer				*Teknikområde	Hus	Plan	Del	Filformat						
1-4								3						
0	1	2	3	-	V	-	A	B	C	D	.	q	p	d
QPD														
0	1	2	3	-	V	-	A	B	C	D	.	e	p	j
EPJ														
0	1	2	3	-	V	-	A	B	C	D	.	l	i	n
LIN														
0	1	2	3	-	E	-	A	B	C	D	.	m	e	p
MEP														

(Bildbeskrivning Namngivning av projektfiler: tabell över exempelnamngivning av projektfiler)

# Namngivning av filer för olika skalor

A-ritningar för skolor bör vara i skala 1:100, små förskolebyggnader skala 1:50, situationsplaner och markplaner ska vara i skala 1:400 eller 1:200. Övriga konsulters ritningsskala kan variera från A-ritningen men ska följa befintliga ritningars indelning eller vid nybyggnation samordnas.

Förlängt format ska undvikas.

1. Fastighetsnummer: Anges med fyra tecken.
2. [Ansvarig part](#): Anges med ett eller två tecken.
3. Tekniskt system: Anges med med ett tecken enligt BSAB.
4. Ritningstyp (Redovisning): Anges med ett tecken.
5. Hus: Anges med ett tecken.
6. Plannummer: Anges med två tecken.
7. Del/Löpnummer. Anges med ett tecken.

Tabellen visar hur filer ska namnges beroende dess skala.

Fastighetsnummer					Ansvarig part			Tekniskt system enligt BSAB			Ritningstyp (redovisning)			Hus	Plan		Del
1-4					1			1			1			1	2		1
0	1	2	3	-	A	-	40	-	P	-	A	0	1	0			

Modellfil för alla skalor

0	1	2	3	-	A	-	40	-	1	-	A	1	1	0
---	---	---	---	---	---	---	----	---	---	---	---	---	---	---

Ritningsdefinitionsfil, skala 1:100, Hus A, Plan 100, del 1

0	1	2	3	-	A	-	40	-	1	-	A	1	0	0
---	---	---	---	---	---	---	----	---	---	---	---	---	---	---

Ritningsdefinitionsfil, Skala 1:100, Hus A, plan 100

0	1	2	3	-	A	-	40	-	1	-	A	0	1	1
---	---	---	---	---	---	---	----	---	---	---	---	---	---	---

Ritningsdefinitionsfil, Skala 1:50, Hus A, Plan 100 del 1

0	1	2	3	-	A	-	40	-	1	-	A	0	0	1
---	---	---	---	---	---	---	----	---	---	---	---	---	---	---

Ritningsdefinitionsfil, Skala 1:200, Hus A, översiktsplan

Fastighetsnummer	Ansvarig part	Tekniskt system enligt BSAB	Ritningstyp (redovisning)	Hus	Plan	Del
1-4	1	1	1	1	2	1
0 1 2 3	A	40	P	A	0 1 0	
Modellfil för alla skalor						
0 1 2 3	A	40	1	A	1 1 0	
Ritningsdefinitionsfil, skala 1:100, Hus A, Plan 100, del 1						
0 1 2 3	A	40	1	A	1 0 0	
Ritningsdefinitionsfil, Skala 1:100, Hus A, plan 100						
0 1 2 3	A	40	1	A	0 1 1	
Ritningsdefinitionsfil, Skala 1:50, Hus A, Plan 100 del 1						
0 1 2 3	A	40	1	A	0 0 1	
Ritningsdefinitionsfil, Skala 1:200, Hus A, översiktsplan						

(Bildbeskrivning Namngivning av filer för olika skalor: tabell över exempelnamngivning av filer för olika skalor)

## Filtitel: Hus-, Plan- och rumslitrering

Filversion: 5.6.0.1

Fil innehåll:

## Hus-, Plan- och Rumslitrering

Hus-, plan-, rumslitrering, ska utföras enligt [Projekteringsanvisning Skyltar](#). Observera att befintlig bokstavsbenämning för huskropp inte får återanvändas efter rivning eller nybyggnation. T.ex. Om Hus A rivs för att ge plats åt en ny byggnad får den nya byggnaden inte benämnas med hus A. Kontakta hyresspecialist på SISAB om det finns osäkerhet kring namnsättning av huskropp.

Vid ombyggnad ska befintliga rumsnummer i möjligaste mån behållas.

## Namngivning av våningar och plushöjder



Våningar ska namnges konsekvent och enligt figuren till höger. Om en byggnad har fler än 7 våningar över ”Plan 100” betecknas källarvåningarna med 9000, 8000. Plushöjder på våningarna i RH2000 ska dokumenteras av projektets BIM-samordnare i BIM-manualen i början av projekteringsarbetet.

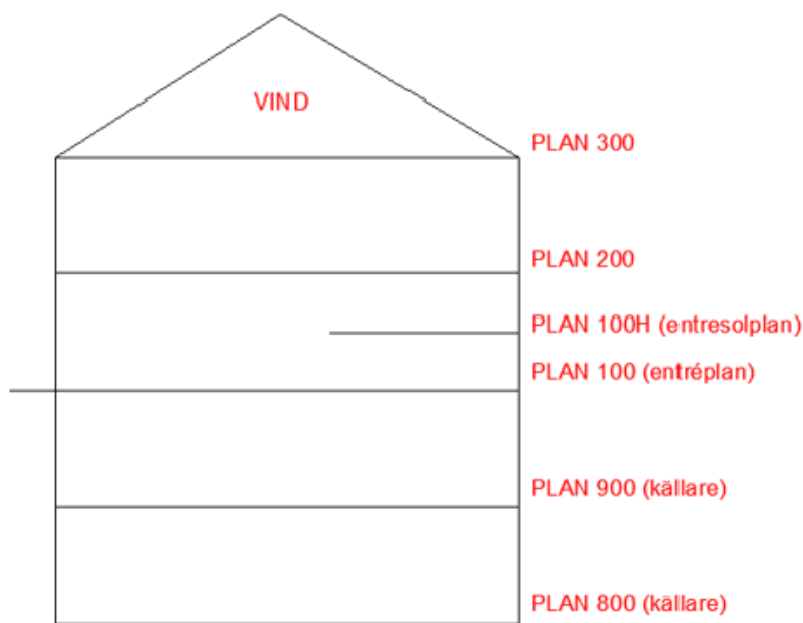
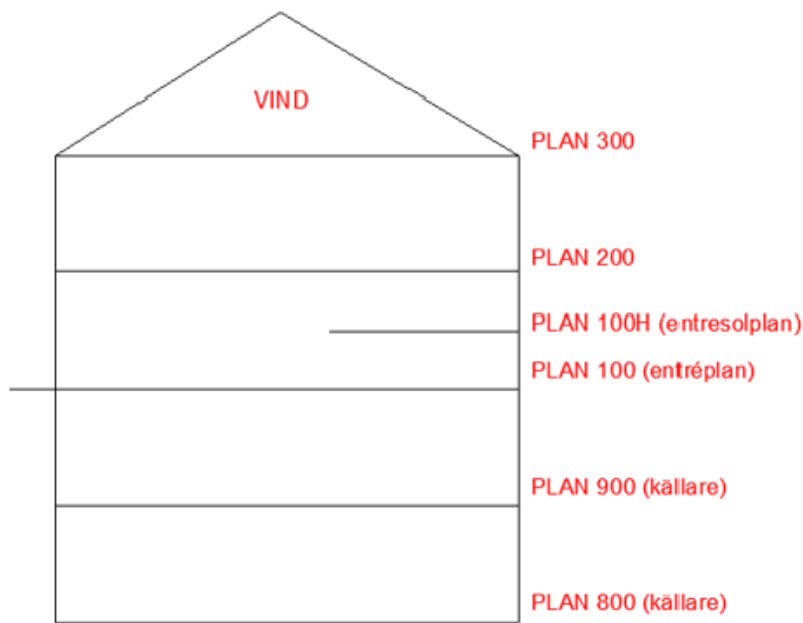

(Bildbeskrivning namngivning av våningar: Om en byggnad har fler än 7 våningar över ”Plan 100” betecknas källarvåningarna med 9000, 8000. Plan 2 benämns PLAN 200, plan 3 benämns PLAN 300 etc.)

## Filtitel: IFC-export för Autodesk Revit

Filversion: **5-6**0.1

Fil innehåll:

### **IFC-export för** Autodesk Revit

Detta avsnitt för IFC-exporter från Autodesk Revit består av följande tre huvuddelar;

1. Anropa SISABs shared-parameterfil i aktuellt Revit-projekt.

2. Applicera parametrarna ovan till rätt objekt i Revit.
3. Gör en korrekt IFC-export.

## Del 1: Anropa SISABs shared-parameterfil i aktuellt Revit-projekt

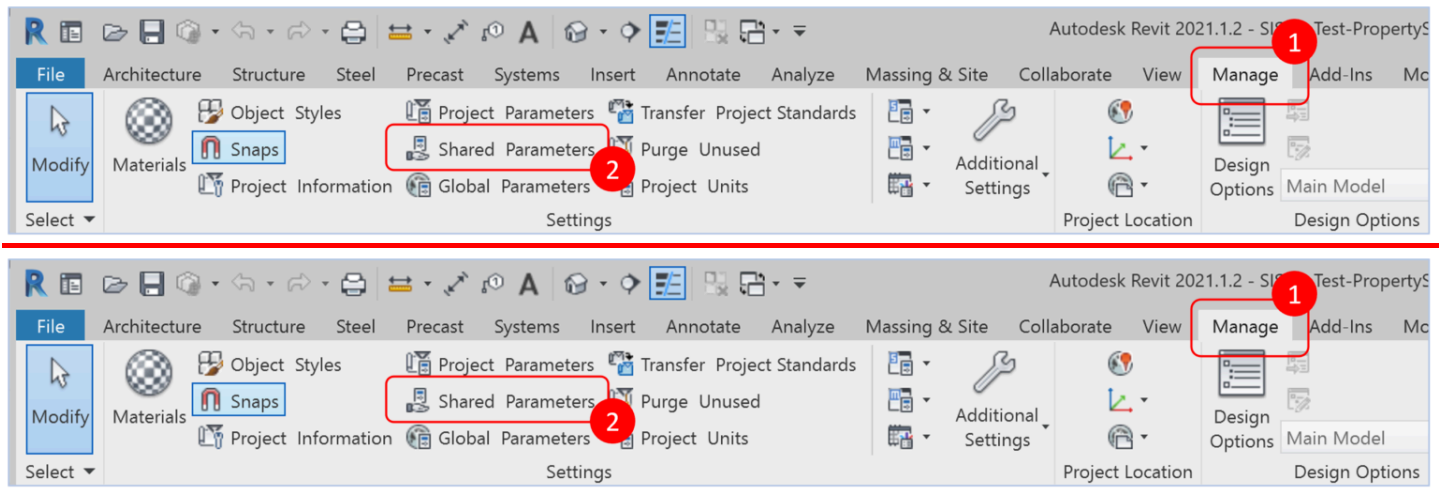

(Bildbeskrivning: Bild som beskriver Manage fliken i Autodesk Revit)

1. Klicka på **Manage**-fliken enligt bild ovan.
2. Klicka på **Shared Parameters** enligt bild ovan.

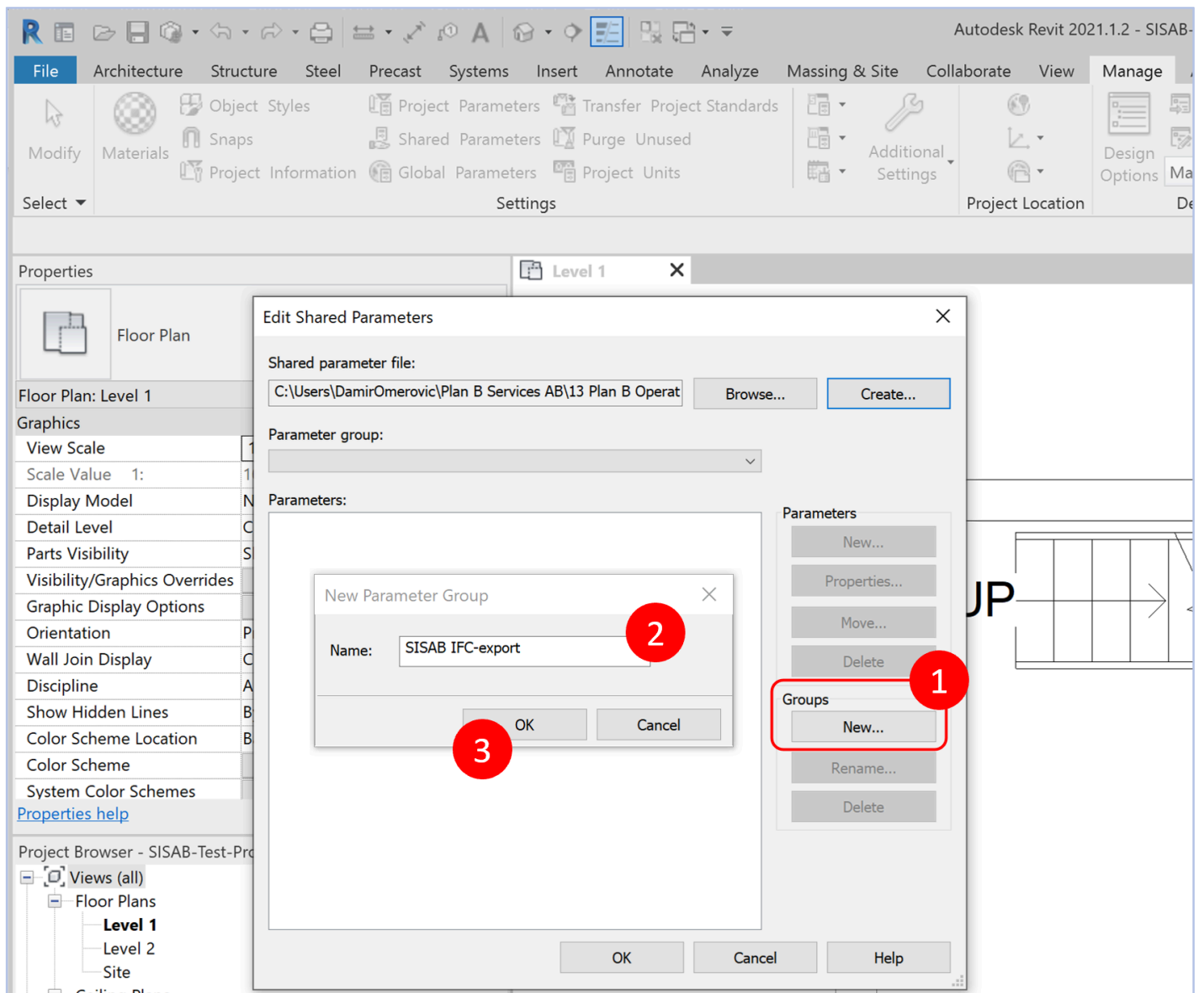

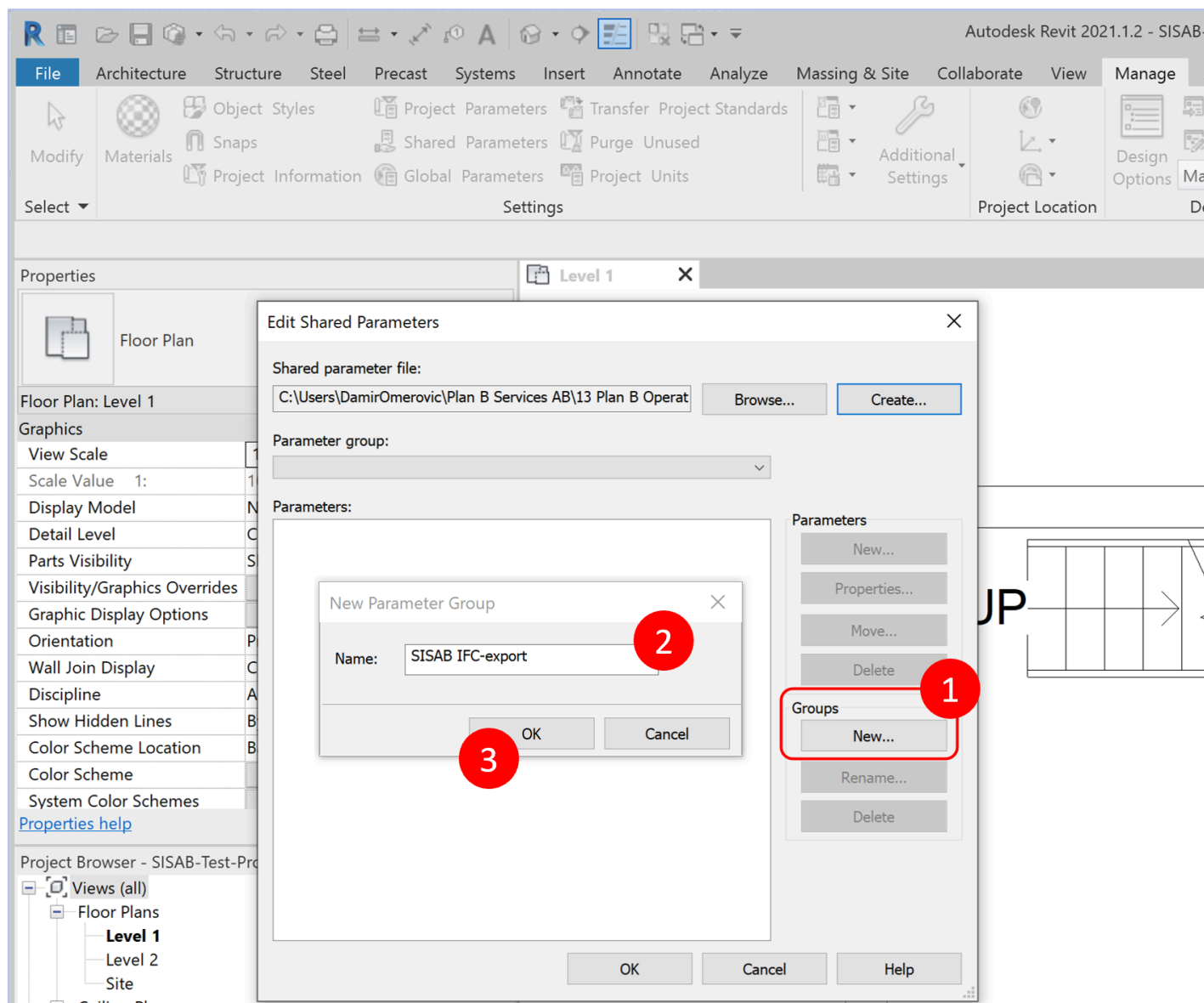

(Bildbeskrivning: Bild som beskriver hur du sätter upp en ny parameter grupp i shared parameters)

1. Skapa en parametergrupp för parametrarna i **Groups > New** enligt bild ovan.
2. Välj en lämplig benämning av parametergruppen exempelvis **SISAB IFC-export** enligt bild ovan.
3. Klicka på **OK**.

Ladda in filen: **SISAB-sharedparameter-revit.txt**

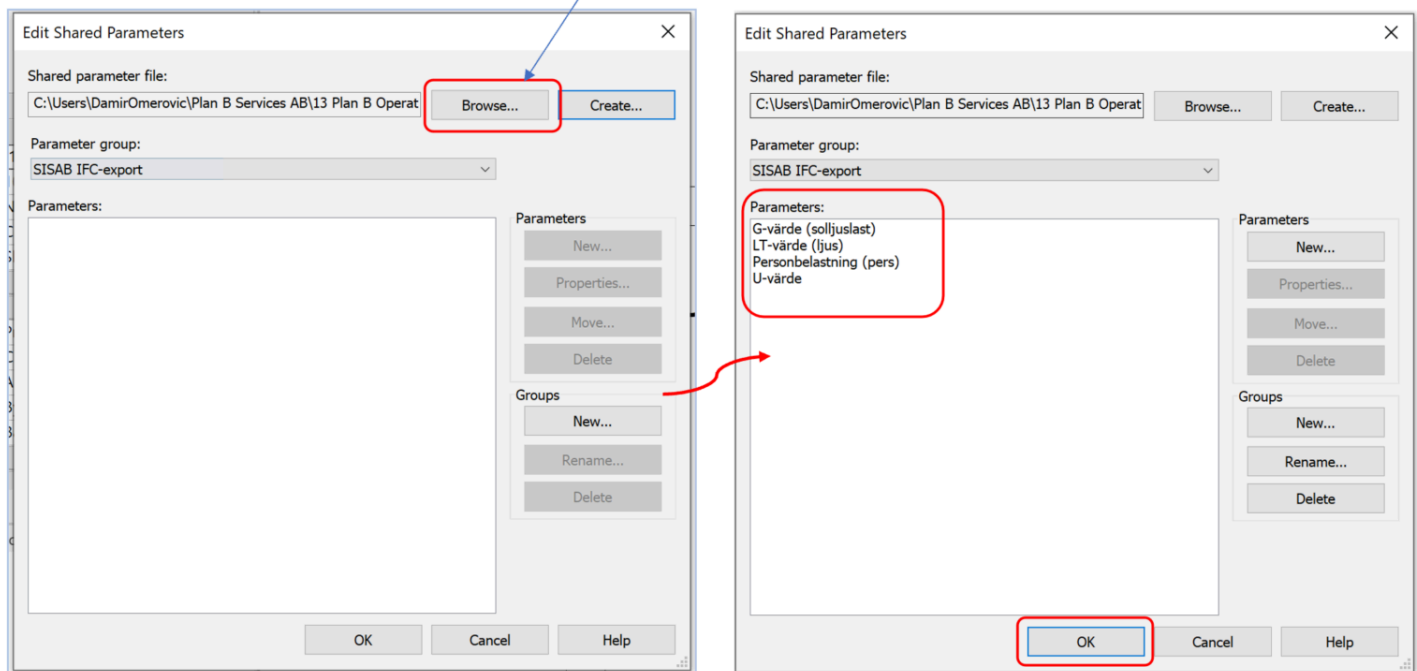

Ladda in filen: **SISAB-sharedparameter-revit.txt**

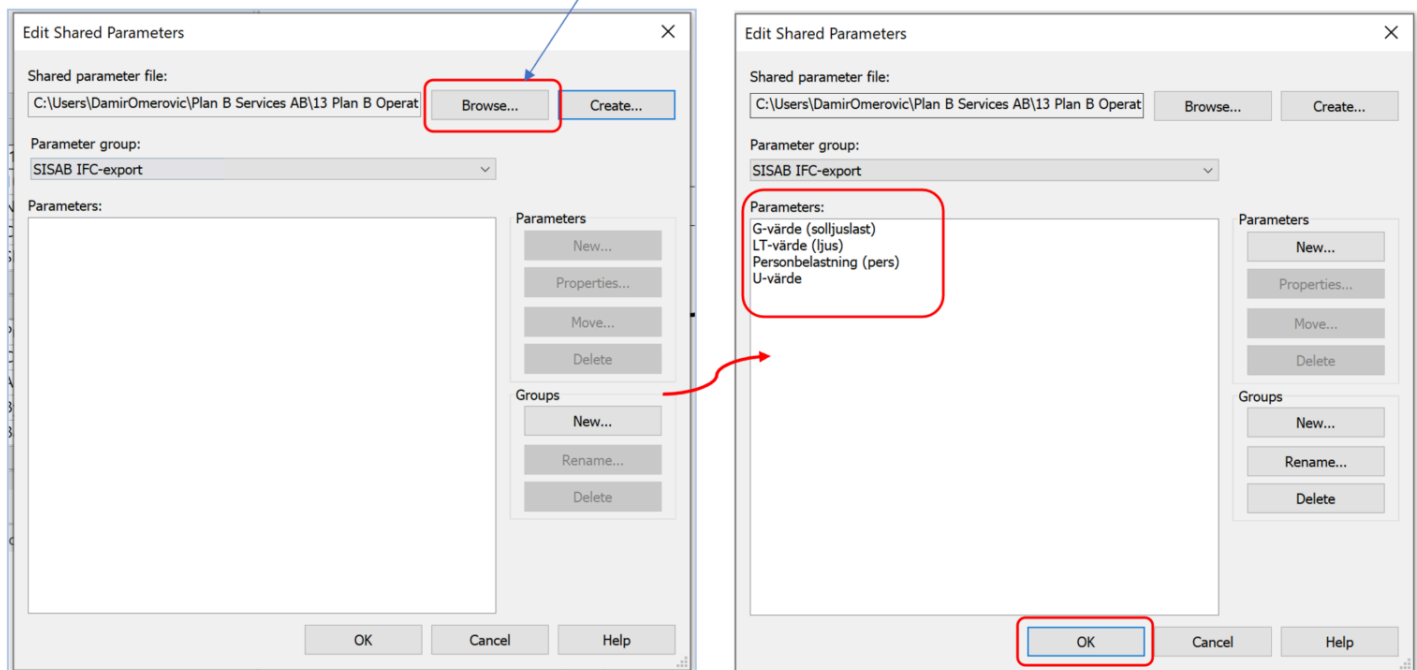

(Bildbeskrivning: Bild som beskriver hur du anropar textfilen SISAB-sharedparameter-revit.txt)

När du har skapat parametergruppen är det dags att anropa textfilen **SISAB-sharedparameter-revit.txt** som du hittar i avsnittet **Sisab Metoder**.

När du gjort det kommer du se en lista på fyra olika parametrar enligt höger del i bilden ovan. Klicka sedan på **OK**.

## Del 2: Applicera parametrarna till rätt objekt i Revit (utifrån shared-parameterfilen)

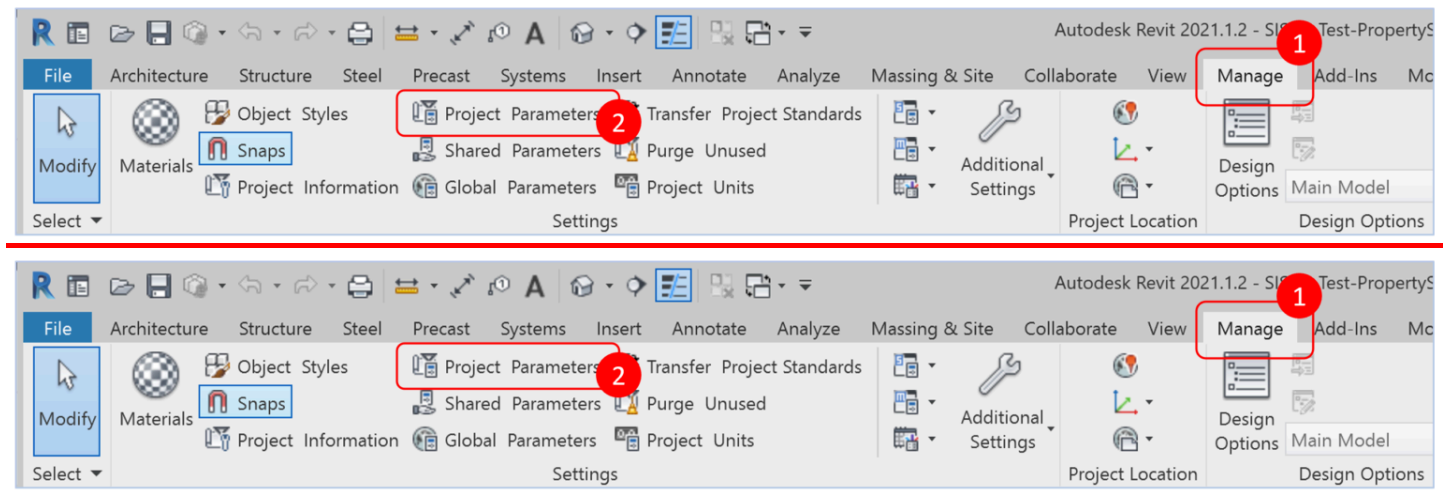

(Bildbeskrivning: Bild som beskriver var project parameters ligger under manage-fliken)

1. Klicka på **Manage**-fliken enligt bild ovan.
2. Klicka på **Project Parameters** enligt bild ovan.

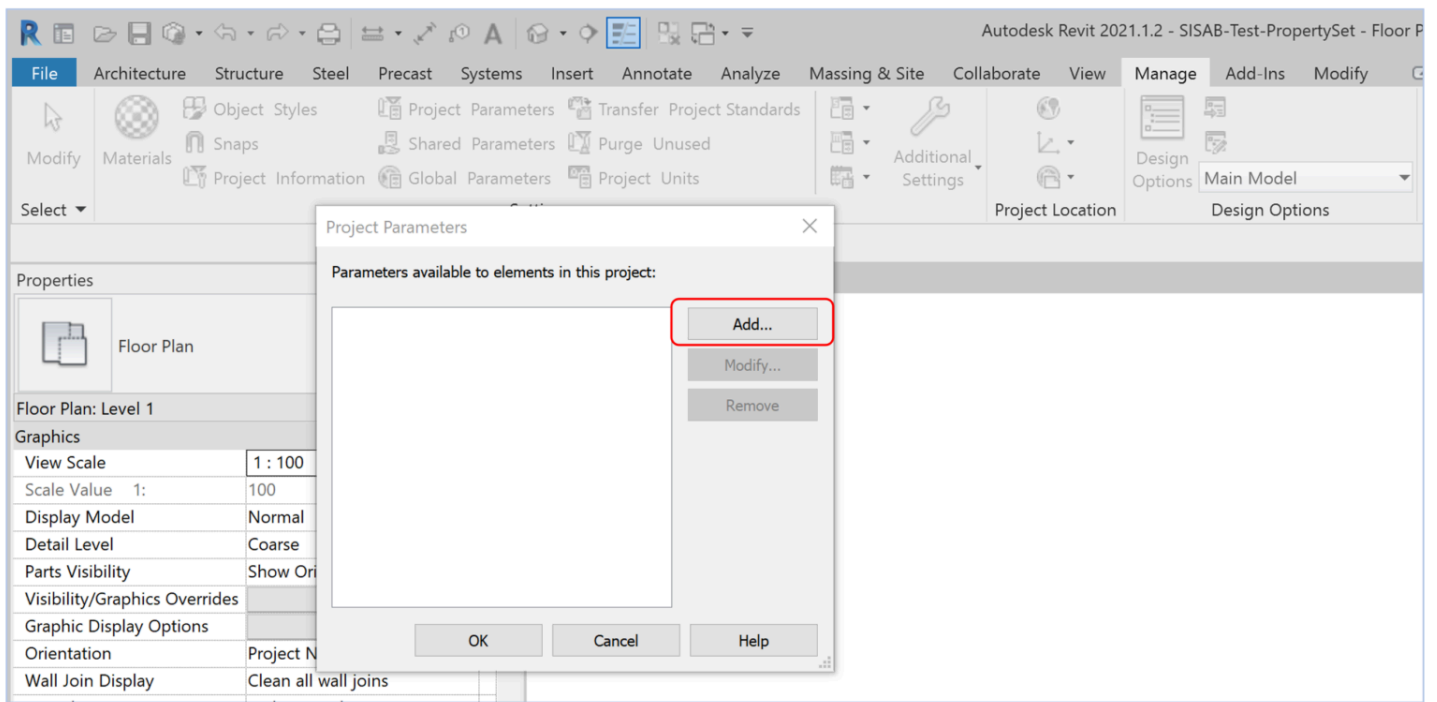
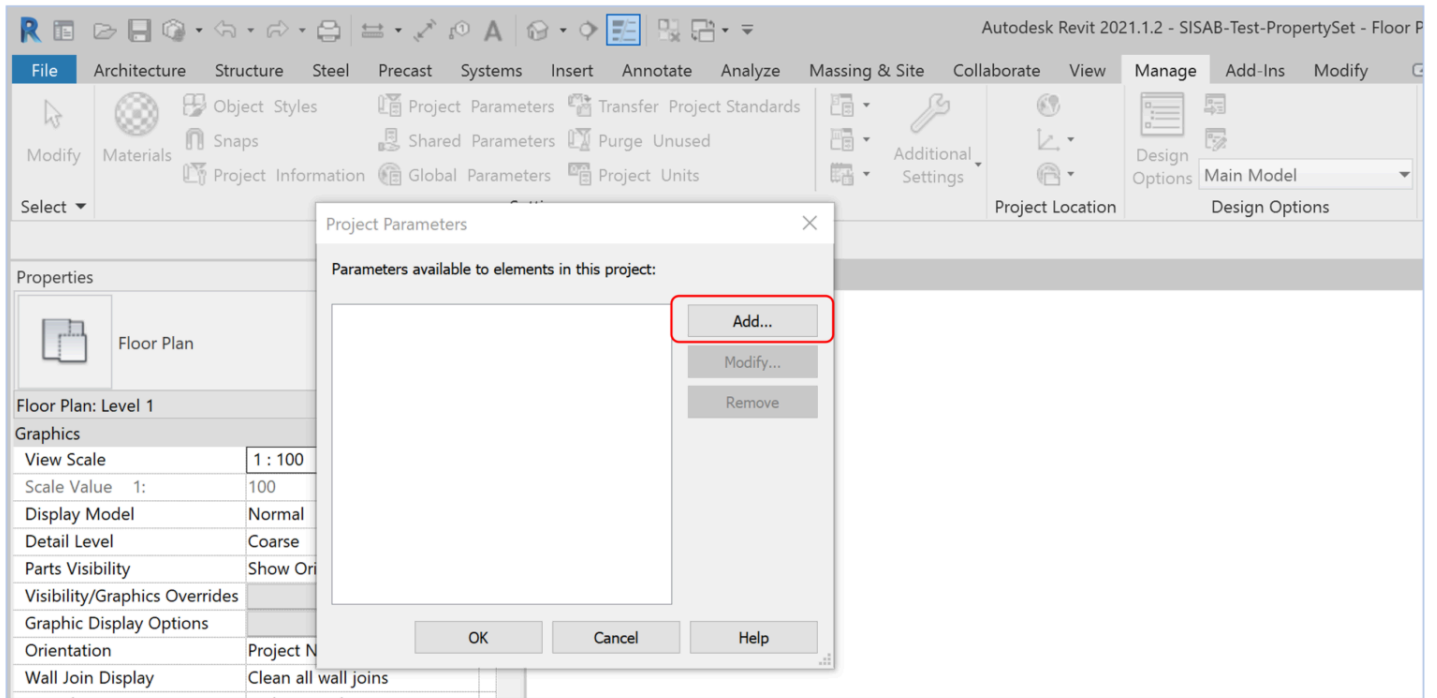

(Bildbeskrivning: Bild som beskriver Project Parametersrutan innehåller samt var du klickar för att lägga till nya parametrar.)

En ruta dyker då upp. Klicka på knappen **ADD**.

Följande ruta dyker då upp:

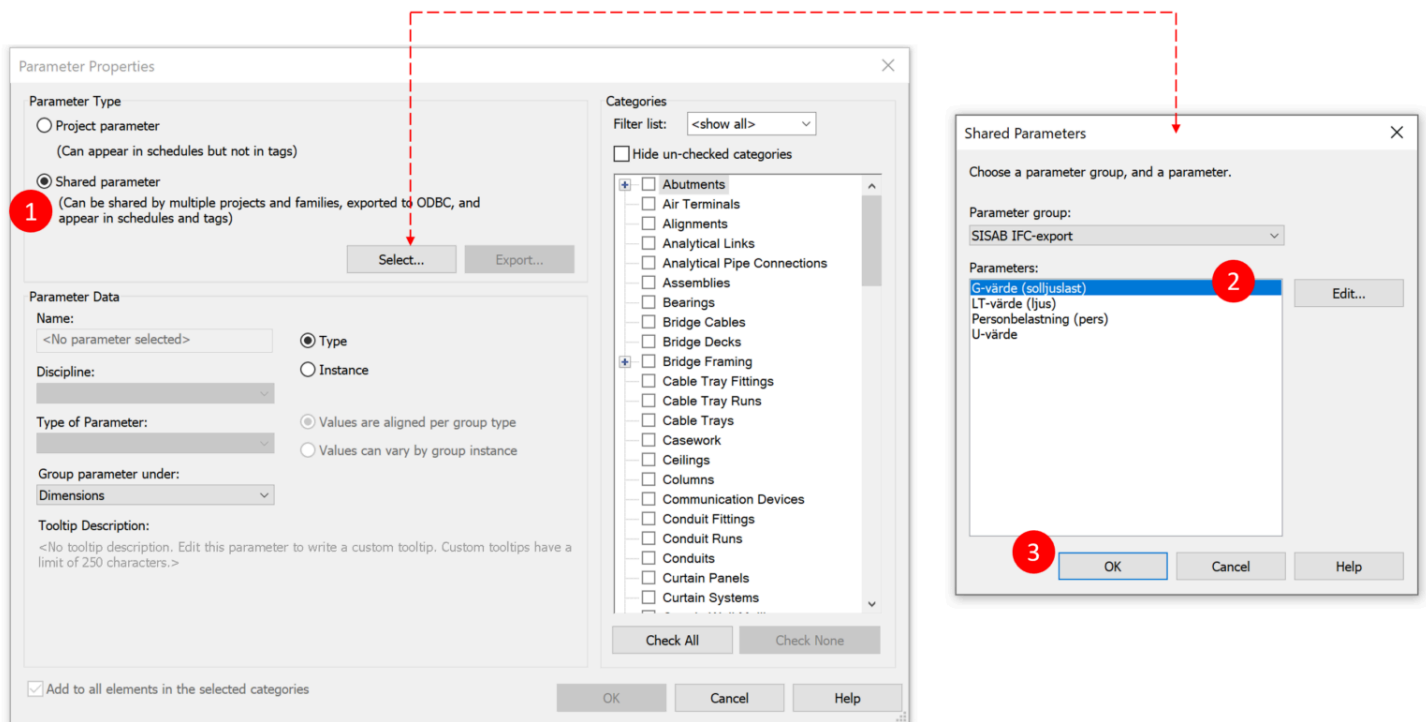
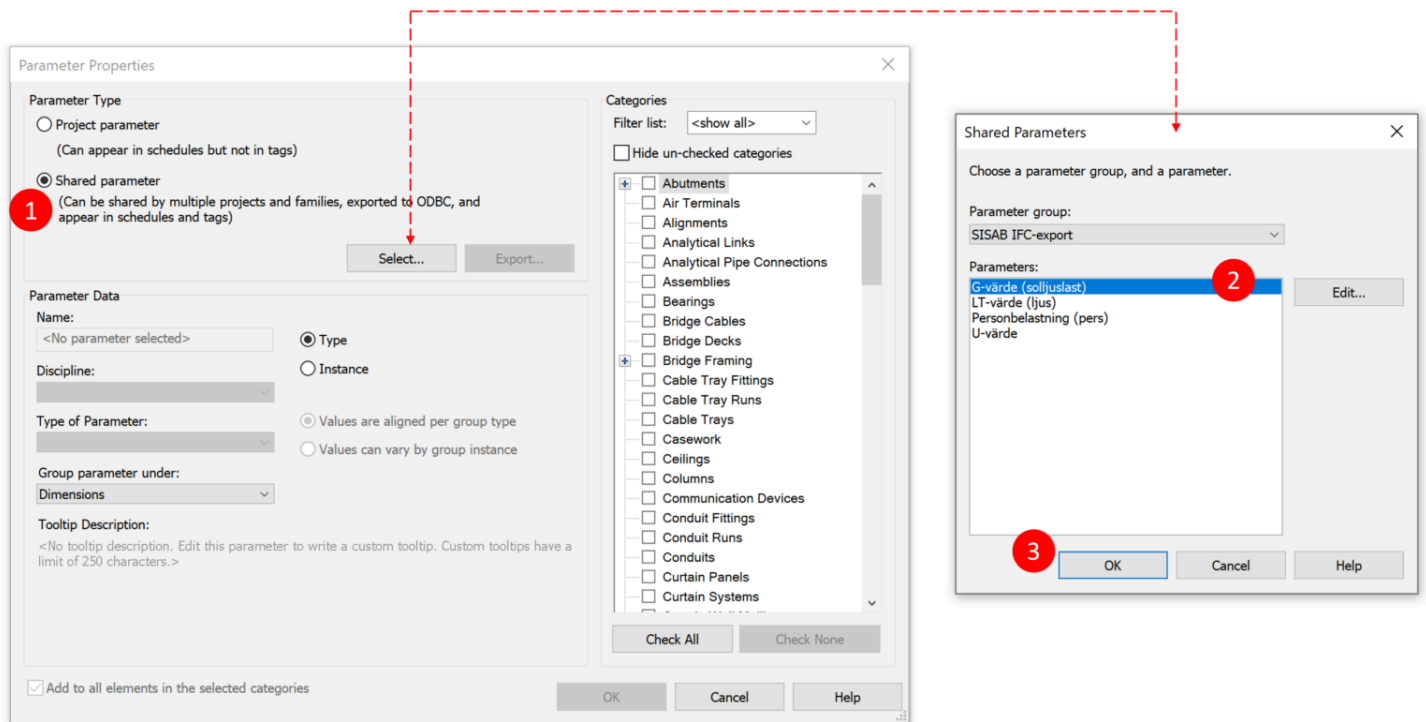

(Bildbeskrivning: Bild som beskriver hur du väljer shared parameters som du vill lägga till i projektet)

1. Välj **SHARED PARAMETER** och klicka därefter på **SELECT** enligt bild ovan.
2. Välj den parameter du vill ta in i projektet. Börja uppifrån med G-värde (solljuslast) och arbeta dig neråt i listan. Klicka på **OK**.

**OBSERVERA** att denna process kommer behöva göras 4 gånger för varje property enligt bild ovan till höger (G-värde, LT-värde, Personbelastning, U-värde).



Parameter Properties

Parameter Type

☐ Project parameter  
(Can appear in schedules but not in tags)

☒ Shared parameter  
(Can be shared by multiple projects and families, exported to ODBC, and appear in schedules and tags)

Select... Export...

Parameter Data

Name:  
G-värde (solijuslast)

Discipline:  
Common

Type of Parameter:  
Text

Group parameter under:  
Identity Data

Tooltip Description:  
<No tooltip description. Edit this parameter to write a custom tooltip. Custom tooltips have a limit of 250 characters.>

☒ Type  
☐ Instance

☒ Values are aligned per group type  
☐ Values can vary by group instance

☒ Add to all elements in the selected categories

Categories

Filter list: <show all>

☐ Hide un-checked categories

- ☐ Sprinklers
- ☒ Stairs
- ☐ Structural Area Reinforcement
- ☐ Structural Beam Systems
- ☐ Structural Columns
- ☐ Structural Connections
- ☐ Structural Fabric Areas
- ☒ Structural Fabric Reinforcement
- ☐ Structural Foundations
- ☐ Structural Framing
- ☐ Structural Path Reinforcement
- ☐ Structural Rebar
- ☐ Structural Rebar Couplers
- ☐ Structural Stiffeners
- ☐ Structural Tendons
- ☐ Structural Trusses
- ☐ Telephone Devices
- ☒ Topography
- ☒ Vibration Management
- ☒ Walls
- ☒ Windows
- ☐ Wires

Check All Check None

OK Cancel Help

1 2 3

Parameter Properties

Parameter Type

☐ Project parameter  
(Can appear in schedules but not in tags)

☒ Shared parameter  
(Can be shared by multiple projects and families, exported to ODBC, and appear in schedules and tags)

Select... Export...

Parameter Data

Name:  
G-värde (solijuslast)

Discipline:  
Common

Type of Parameter:  
Text

Group parameter under:  
Identity Data

Tooltip Description:  
<No tooltip description. Edit this parameter to write a custom tooltip. Custom tooltips have a limit of 250 characters.>

☒ Type  
☐ Instance

☒ Values are aligned per group type  
☐ Values can vary by group instance

☒ Add to all elements in the selected categories

Categories

Filter list: <show all>

☐ Hide un-checked categories

- ☐ Sprinklers
- ☒ Stairs
- ☐ Structural Area Reinforcement
- ☐ Structural Beam Systems
- ☐ Structural Columns
- ☐ Structural Connections
- ☐ Structural Fabric Areas
- ☒ Structural Fabric Reinforcement
- ☐ Structural Foundations
- ☐ Structural Framing
- ☐ Structural Path Reinforcement
- ☐ Structural Rebar
- ☐ Structural Rebar Couplers
- ☐ Structural Stiffeners
- ☐ Structural Tendons
- ☐ Structural Trusses
- ☐ Telephone Devices
- ☒ Topography
- ☒ Vibration Management
- ☒ Walls
- ☒ Windows
- ☐ Wires

Check All Check None

OK Cancel Help

1 2 3

(Bildbeskrivning: Bild som beskriver hur du ställer in följande parametrar: G-värde, LT-värde, Personbelastning, U-värde.)

För följande steg ska egenskaperna appliceras på rätt typ av objekt ~~med stöd av SISABs leveransspecifikation: 01-SISAB-Leveransspecifikation-innehåll~~ ~~med stöd av SISABs leveransspecifikation: 01-SISAB-Leveransspecifikation-innehåll~~

1. Nu är det dags att applicera egenskapen G-värde (solljuslast) på rätt objekt. Välj endast Windows i listan då denna parameter endast gäller för fönster.
2. Dubbelkolla så all information ser ut som enligt bild ovan.
3. Klicka på OK.

**OBSERVERA! UPPREPA NU EXAKT SAMMA PROCESS SOM OVAN FÖR PARAMETRARNA LT-värde (ljus) samt U-värde.**

För parametern **Personbelastning (pers)** gäller följande:

Parameter Properties

Parameter Type

☐ Project parameter  
(Can appear in schedules but not in tags)

☒ Shared parameter  
(Can be shared by multiple projects and families, exported to ODBC, and appear in schedules and tags)

Select... Export...

Parameter Data

Name:  
Personbelastning (pers)

Discipline:  
Common

Type of Parameter:  
Text

Group parameter under:  
Identity Data

Tooltip Description:  
<No tooltip description. Edit this parameter to write a custom tooltip. Custom tooltips have a limit of 250 characters.>

☐ Type

☒ Instance

☒ Values are aligned per group type

☐ Values can vary by group instance

☒ Add to all elements in the selected categories

Categories

Filter list: <show all>

☐ Hide un-checked categories

- ☐ Piping Systems
- ☐ Planting
- ☐ Plumbing Fixtures
- ☐ Project Information
- ☐ RVT Links
- ☒ Railings
- ☐ Ramps
- ☐ Rebar Shape
- ☐ Roads
- ☒ Roofs
- ☒ Rooms
- ☐ Schedules
- ☐ Security Devices
- ☐ Shaft Openings
- ☐ Sheets
- ☒ Site
- ☐ Spaces
- ☐ Specialty Equipment
- ☐ Sprinklers
- ☒ Stairs
- ☐ Structural Area Reinforcement
- ☐ Structural Beam Systems

Check All Check None

OK Cancel Help

Parameter Properties

Parameter Type

☐ Project parameter  
(Can appear in schedules but not in tags)

☒ Shared parameter  
(Can be shared by multiple projects and families, exported to ODBC, and appear in schedules and tags)

Select... Export...

Parameter Data

Name:  
Personbelastning (pers)

Discipline:  
Common

Type of Parameter:  
Text

Group parameter under:  
Identity Data

Tooltip Description:  
<No tooltip description. Edit this parameter to write a custom tooltip. Custom tooltips have a limit of 250 characters.>

☐ Type

☒ Instance

☒ Values are aligned per group type

☐ Values can vary by group instance

☒ Add to all elements in the selected categories

Categories

Filter list: <show all>

☐ Hide un-checked categories

- ☐ Piping Systems
- ☐ Planting
- ☐ Plumbing Fixtures
- ☐ Project Information
- ☐ RVT Links
- ☒ Railings
- ☐ Ramps
- ☐ Rebar Shape
- ☐ Roads
- ☒ Roofs
- ☒ Rooms
- ☐ Schedules
- ☐ Security Devices
- ☐ Shaft Openings
- ☐ Sheets
- ☒ Site
- ☐ Spaces
- ☐ Specialty Equipment
- ☐ Sprinklers
- ☒ Stairs
- ☐ Structural Area Reinforcement
- ☐ Structural Beam Systems

Check All Check None

OK Cancel Help

(Bildbeskrivning: Bild som beskriver hur du lägger in parametern Personbelastning)

1. Välj endast **Rooms** i listan då denna parameter gäller för endast rumsobjekt.
2. Dubbelkolla så all information ser ut som enligt bild ovan.
3. Klicka på OK.

När du är klar med parametrarna enl ovan kan du kolla så att det blivit rätt i Type Properties för t.ex ett fönster eller en dörr enligt markering bild nedan:

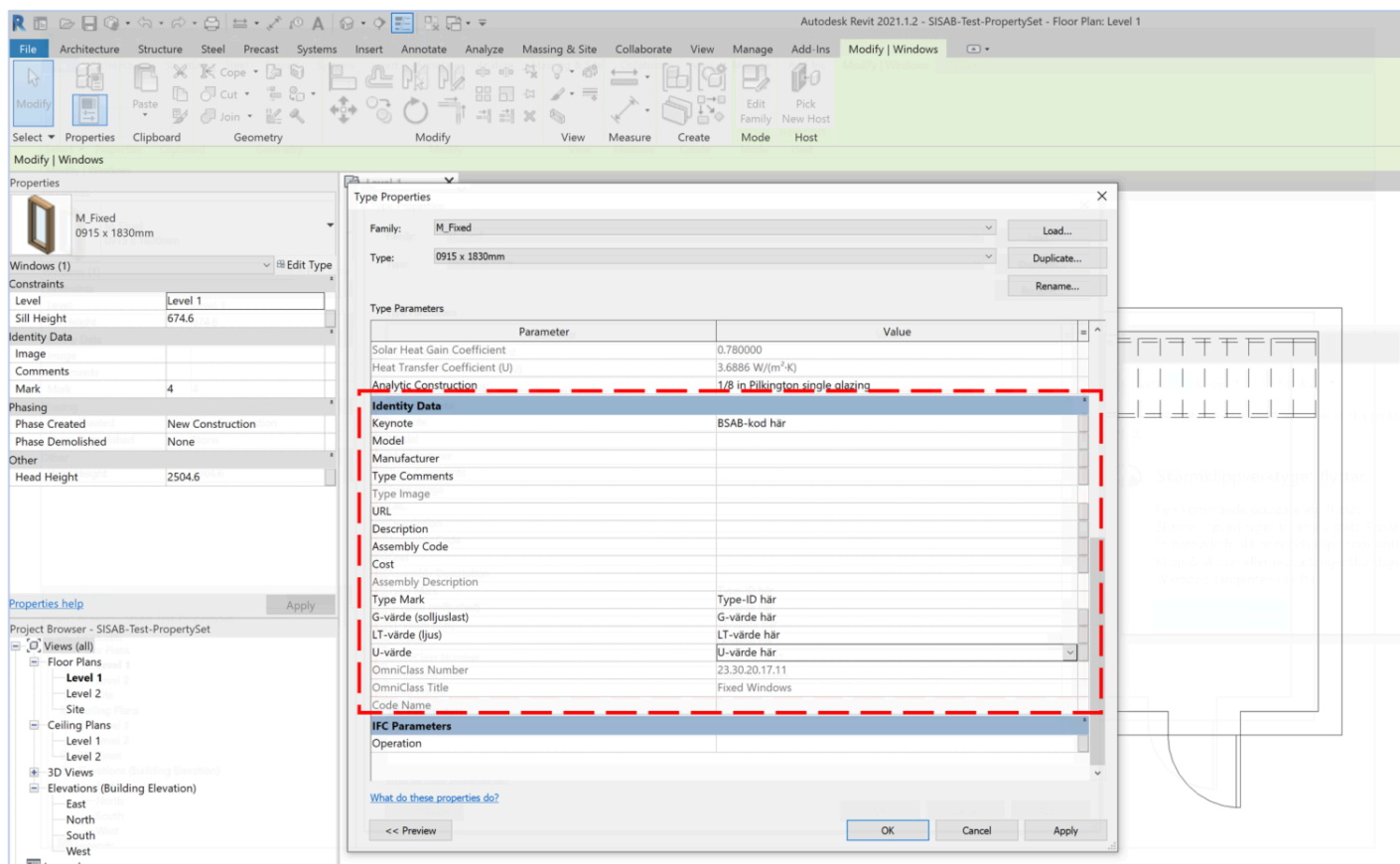
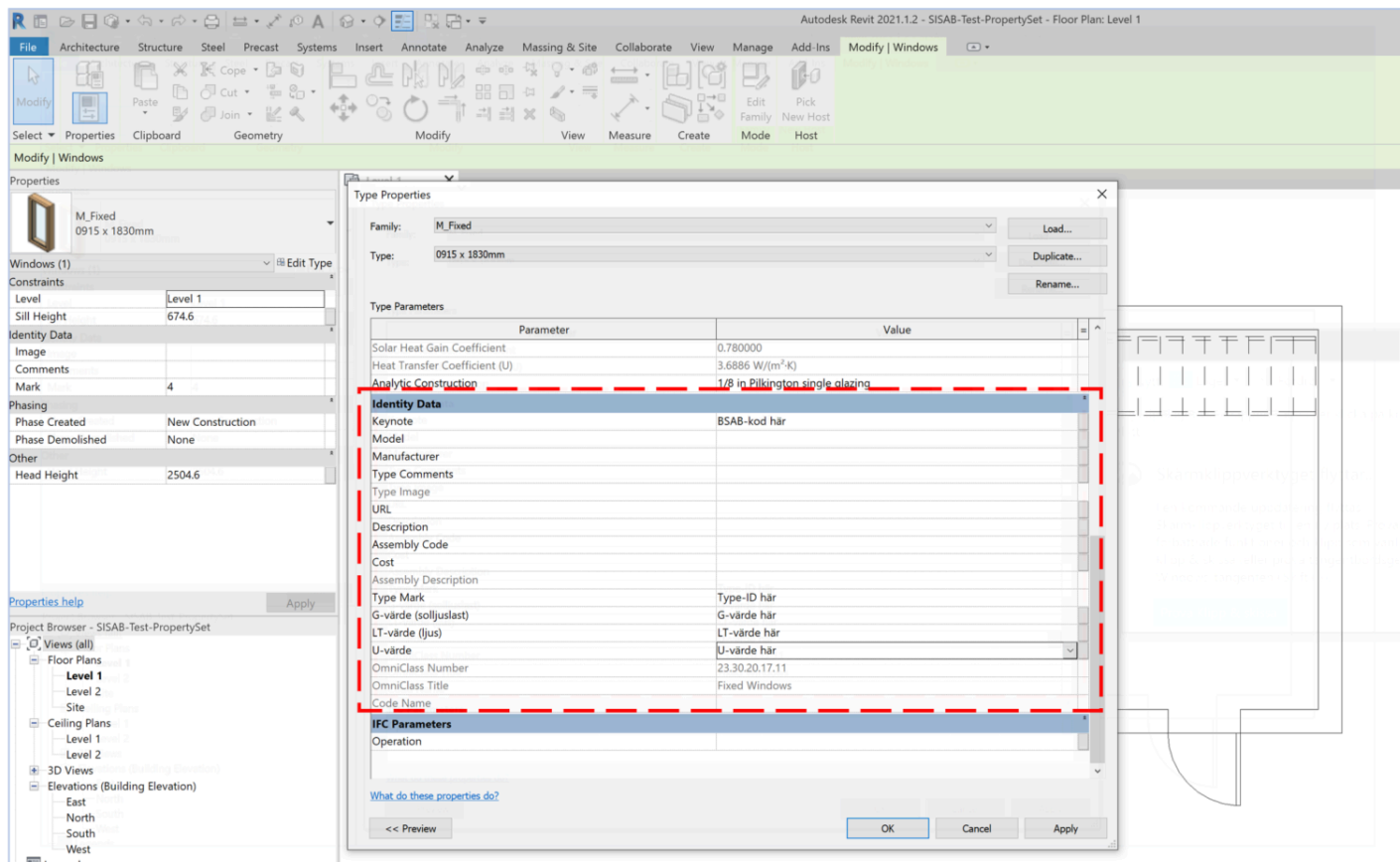

(Bildbeskrivning: Bild som beskriver hur de inlagda parametrarna ser ut i Type properties)

## Del 3: Gör en korrekt IFC-export

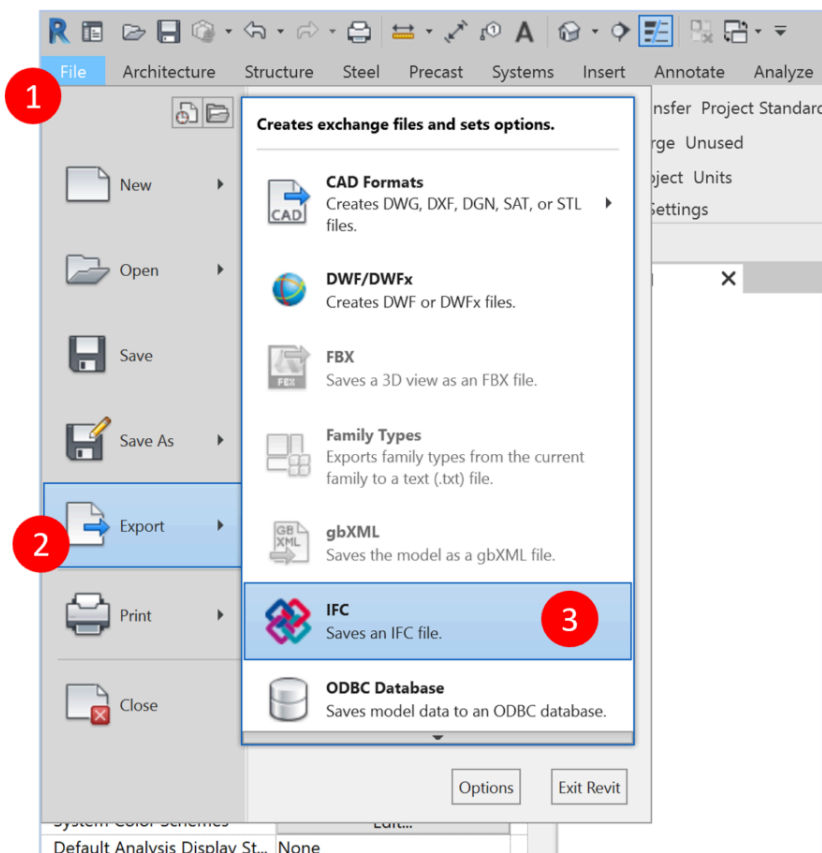
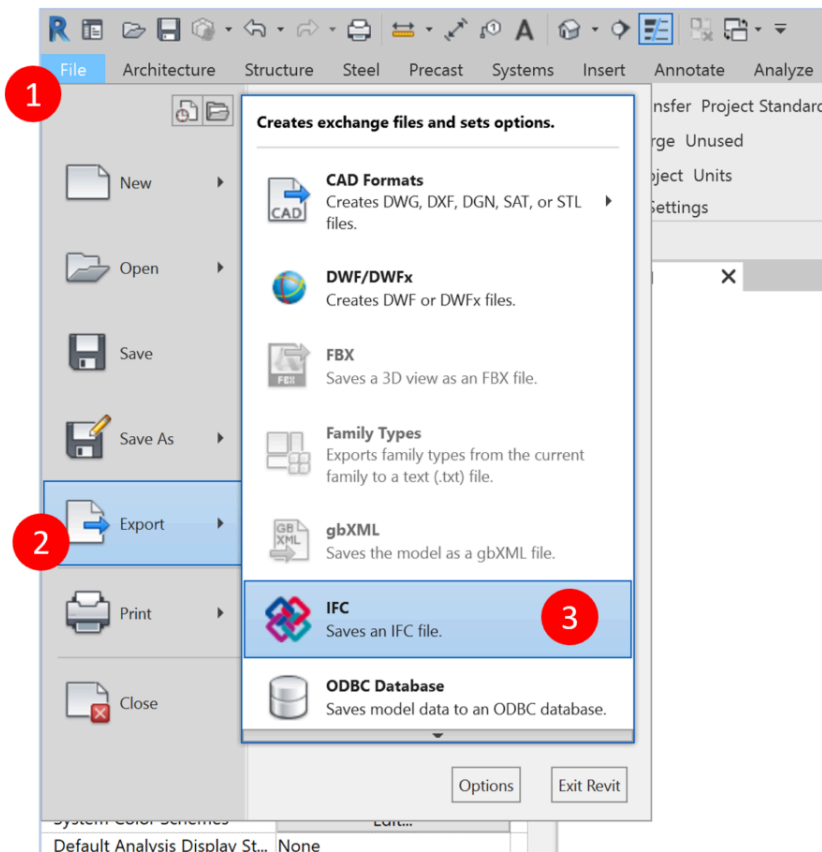

(Bildbeskrivning: Bild som beskriver hur du genomför en IFC-export i revit)

Välj **File** > **Export** > **IFC**

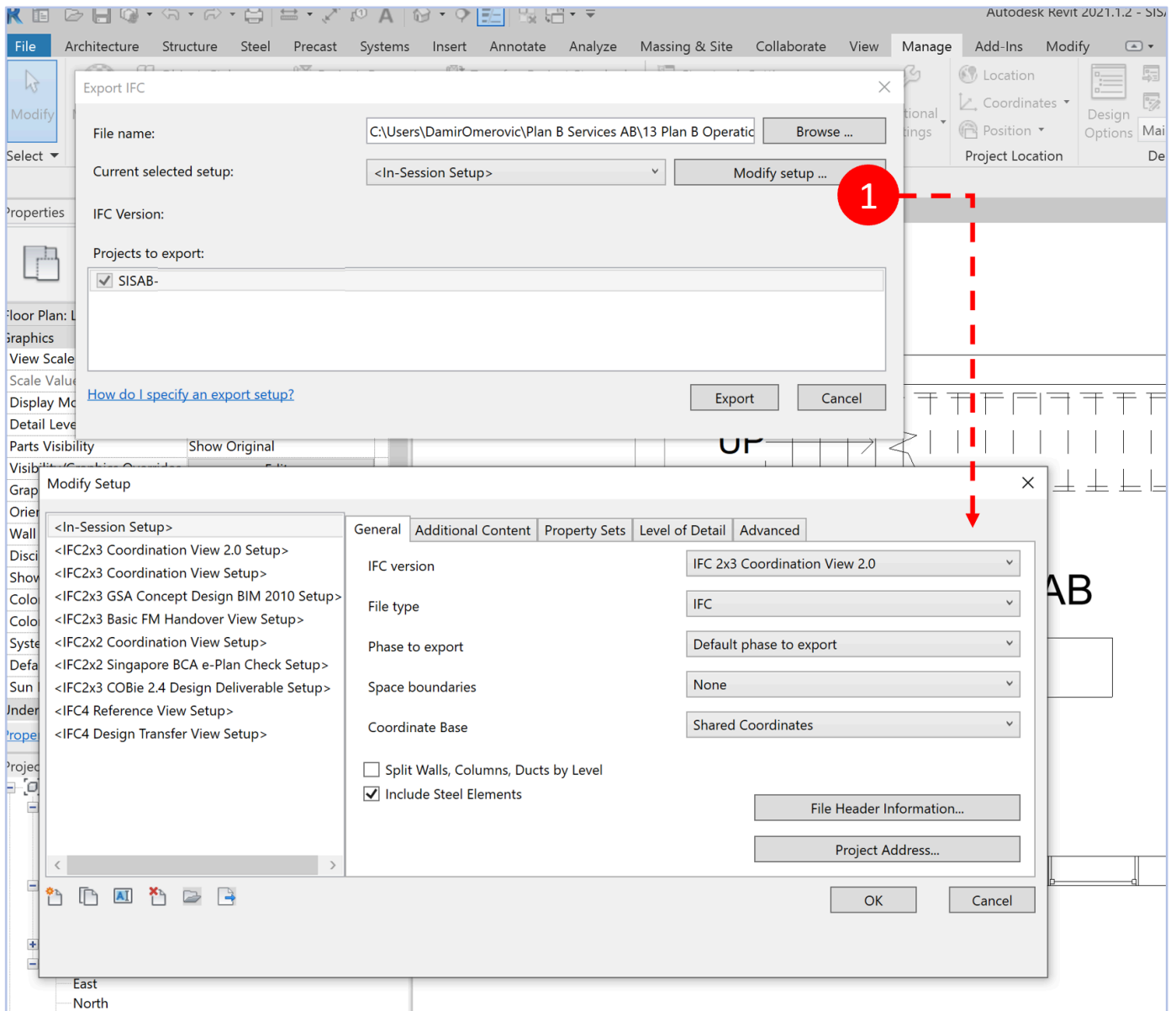

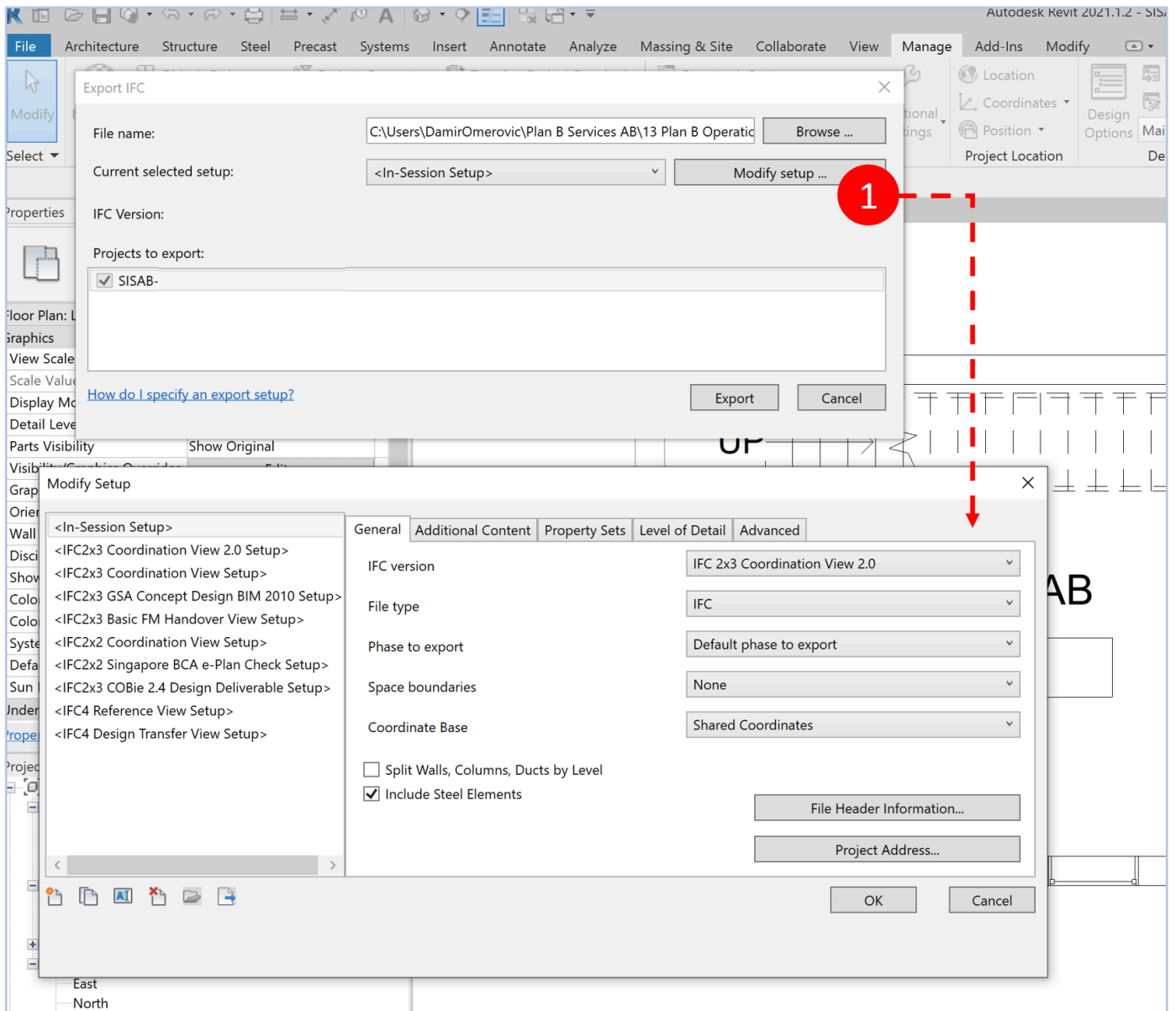

(Bildbeskrivning: Bild som beskriver hur du väljer formatet IFC2x3 i exporten)

Dialogrutan **Modify Setup** öppnas.

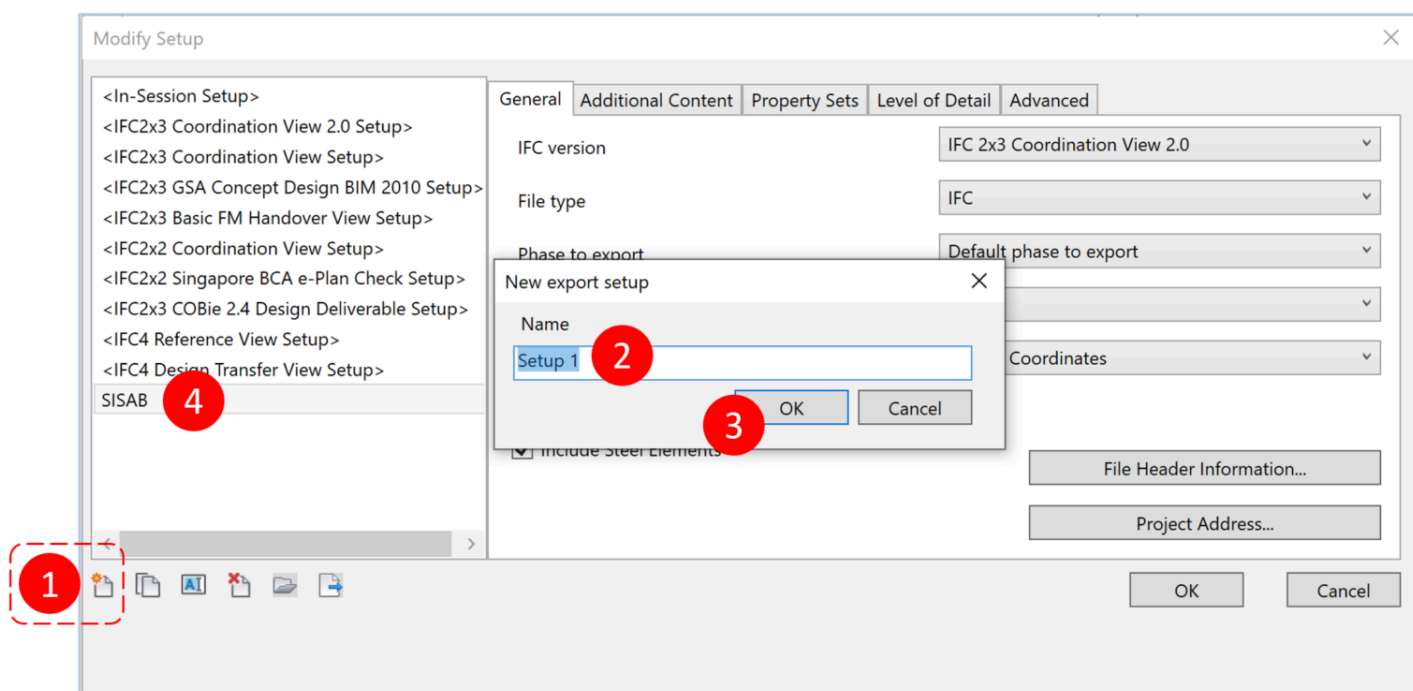
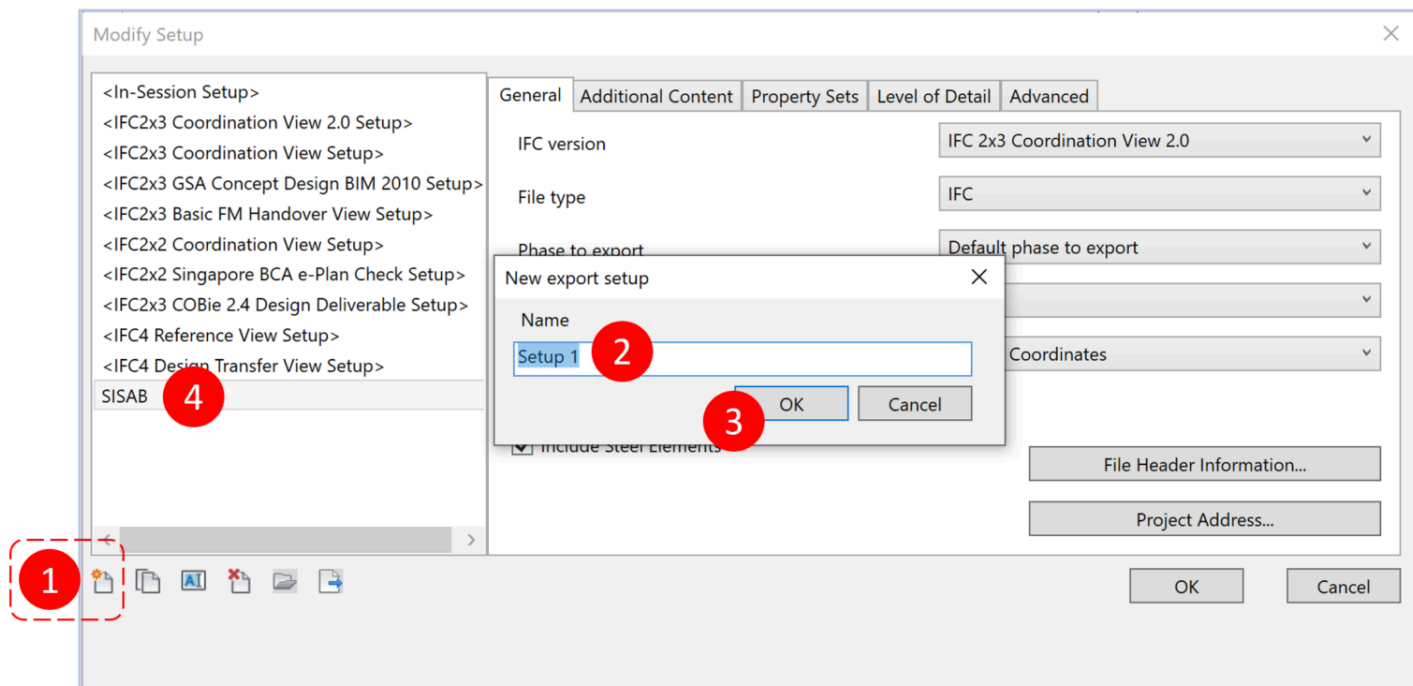

(Bildbeskrivning: Bild som beskriver hur du ställer en ny export setup i dialogrutan Modify Setup)

1. Skapa en "förinställd export setup" specifik för SISABs IFC-exporter
2. Namnge setupen med förslagsvis **SISAB**
3. Klicka **OK**
4. Nu ser du din skräddarsydda Setup i listan bland Revits egna setuper.



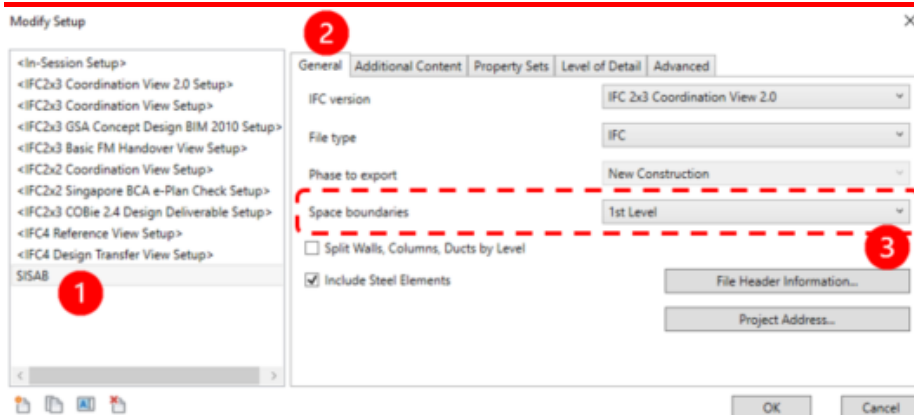
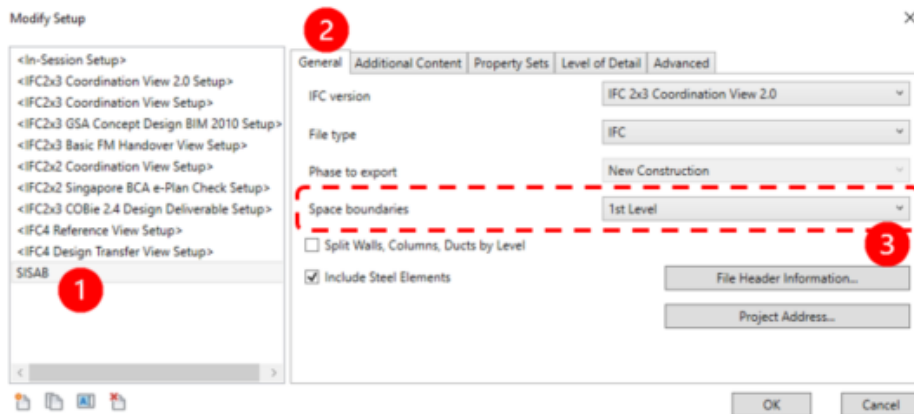

(Bildbeskrivning: Bild som beskriver hur du ställer in Space boundaries i din export)

1. Klicka på din nya SISAB-setup
2. Fortsätt på fliken "General"
3. Ändra till "1st Level" på inställningarna för Space boundaries

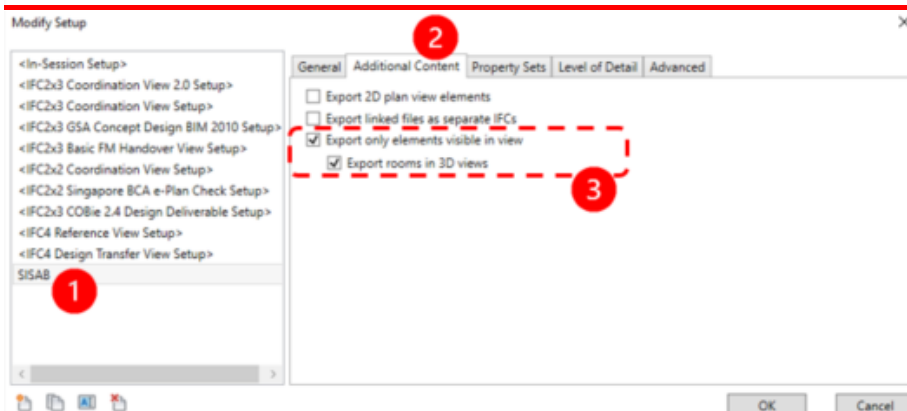
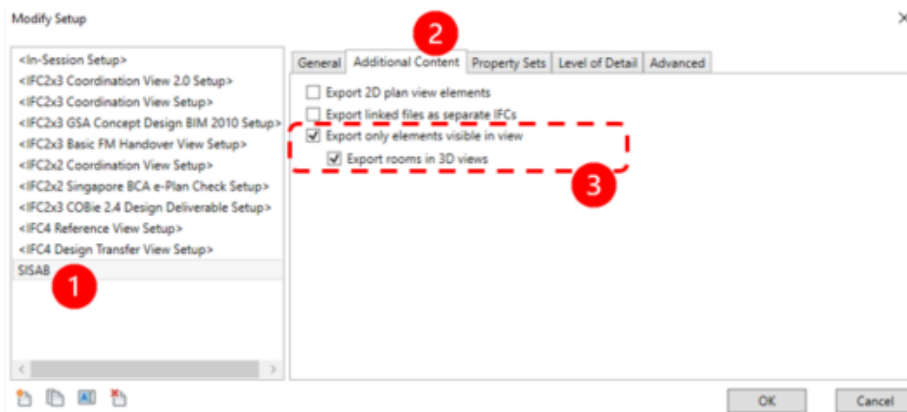

(Bildbeskrivning: Bild som beskriver hur du ställer in så att rumsobjekt kommer med i din export)

1. Fortsätt på din nya **SISAB-setup**
2. Gå till fliken **Additional Content**
3. Bocka i "Export only elements visible in view" och "Export rooms in 3D views"

Ladda in filen: SISAB-installningsfil-ifc-export-revit.txt

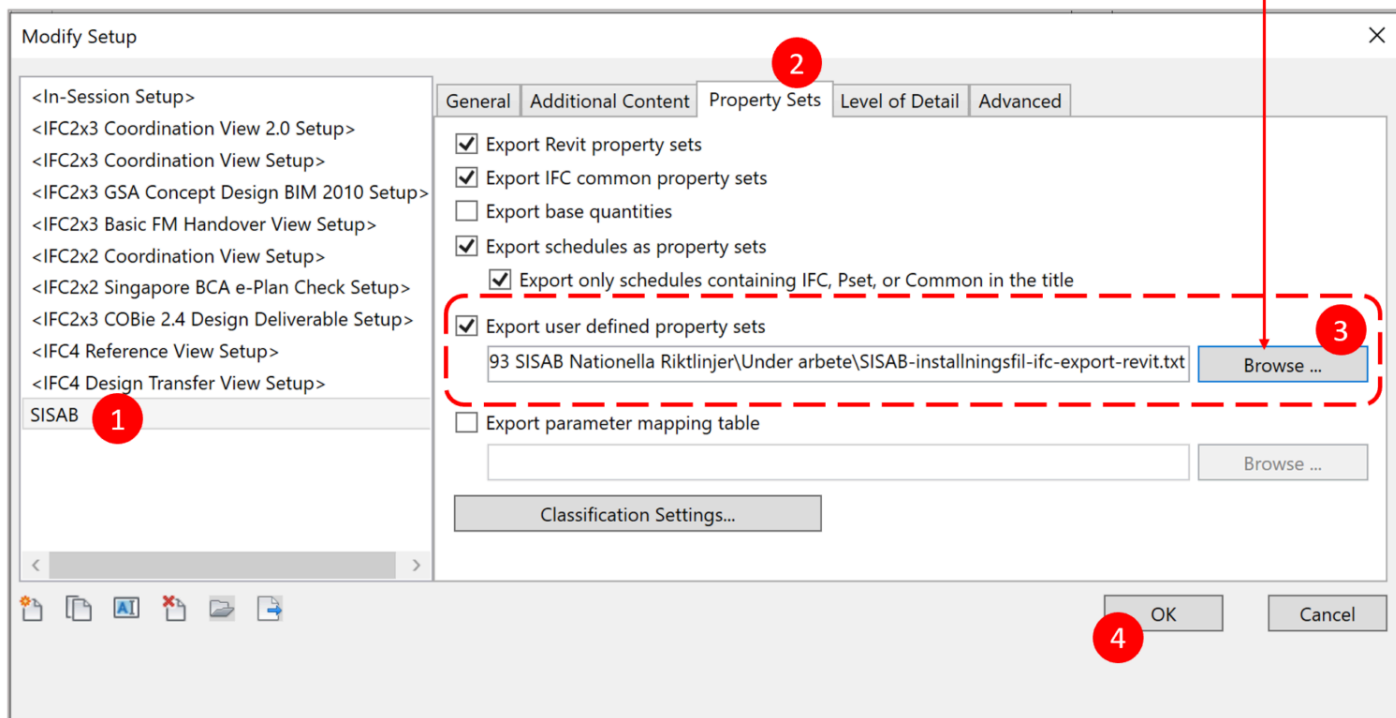

Ladda in filen: SISAB-installningsfil-ifc-export-revit.txt

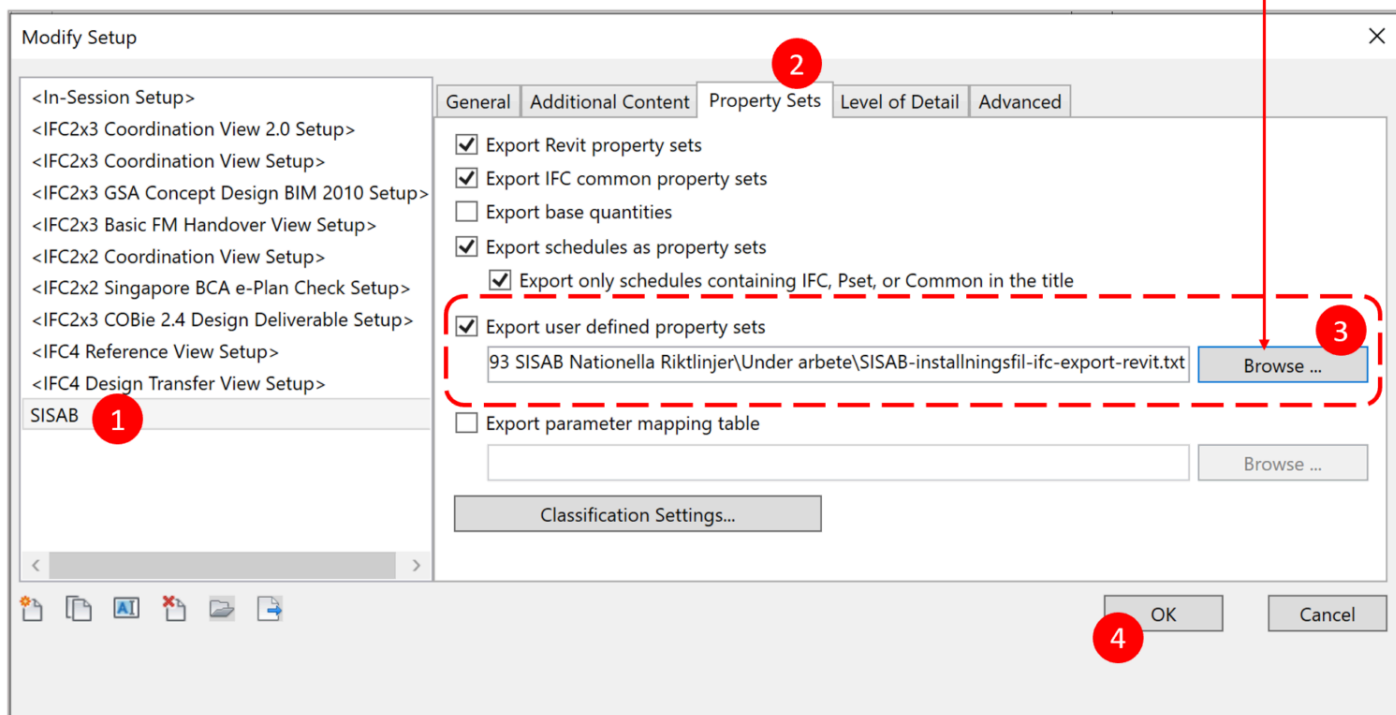

(Bildbeskrivning: Bild som beskriver hur du ställer in ditt skapade property set i din export)

1. Fortsätt på din nya **SISAB-setup**
2. Gå till fliken **Property Sets**
3. Bocka i rutan ”**Export user defined property sets**” och klicka på **Browse**. Anropa den tillhandahållna inställningsfilen som du även hittar i avsnittet **Value Mapping**.
4. Klicka **OK** för att exportera till IFC.

---

## Filtitel: IFC-export MagiCAD för AutoCAD

Filversion: **5.6**0.1

Fil innehåll:

### **IFC export** MagiCAD för AutoCAD

**Göra ändringar i konfigureringsfilen för Property Set (BIP) för IFC och anpassa xml-filen så att den blir importeringsbar utan dubletter.**

1. Spara ner konfigureringsfilen på samma ställe som övriga konfigureringsfiler för MagiCAD Default är  
C:\ProgramData\MagiCAD\Configurations
2. Starta Property Set Manager

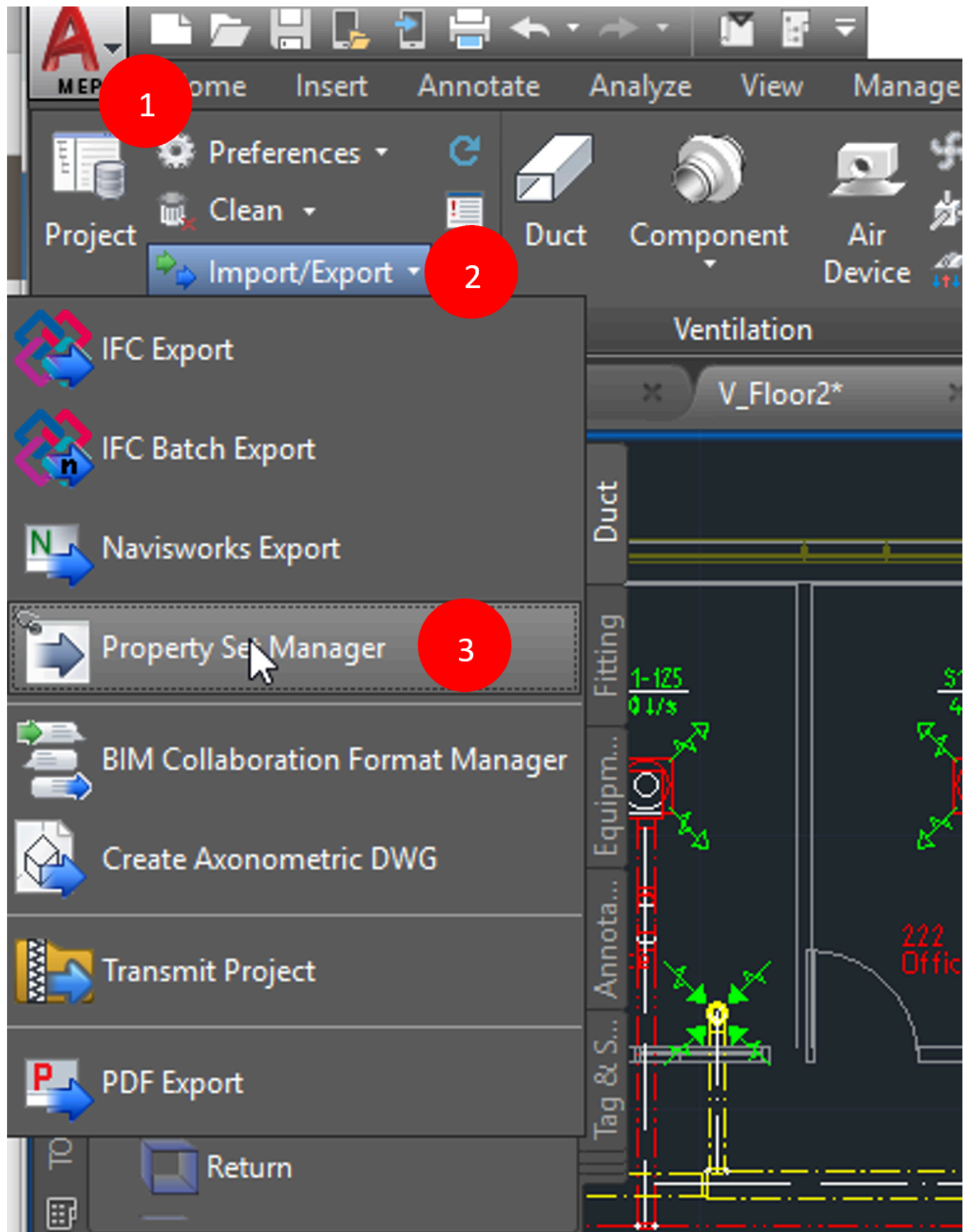

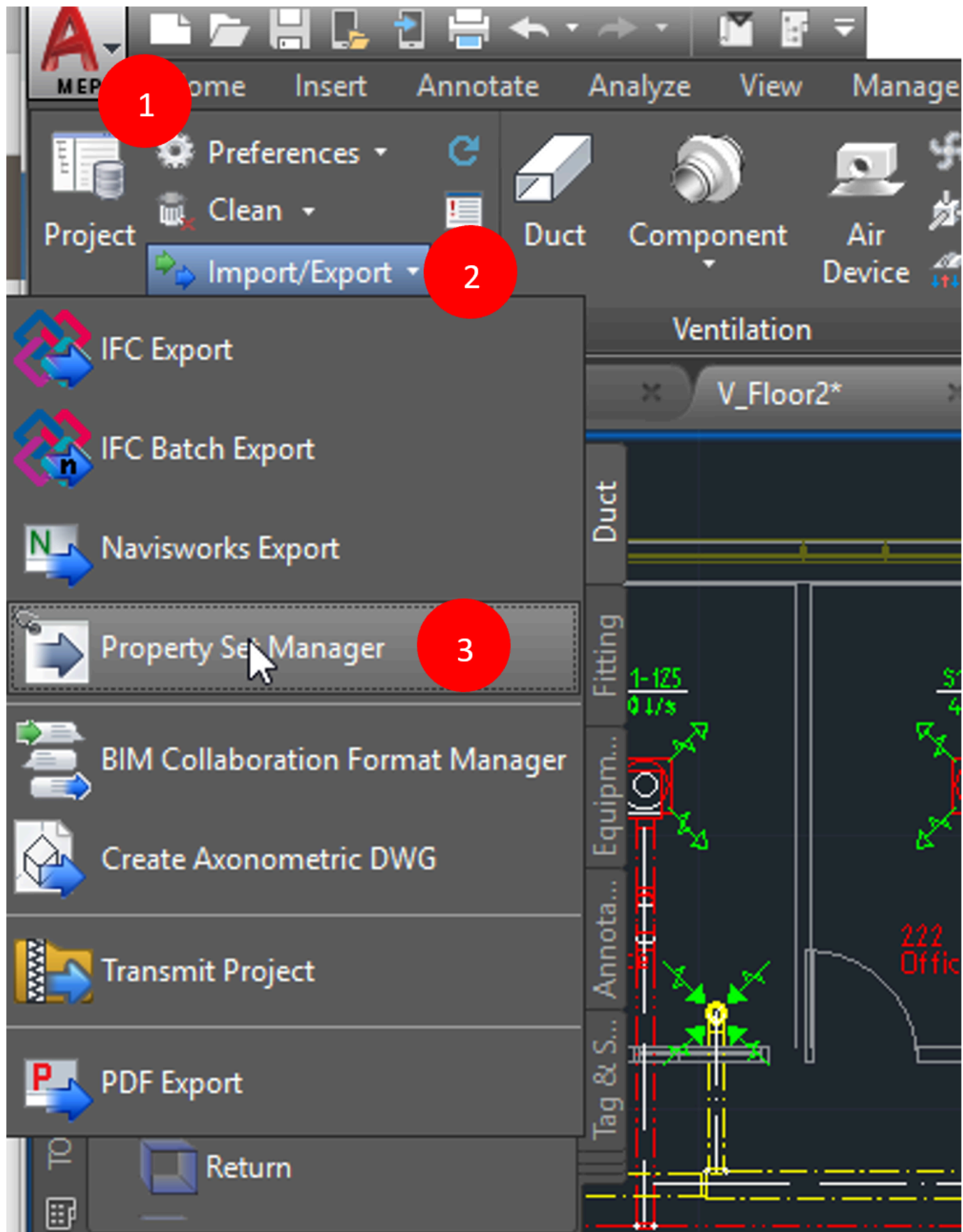

(Bildbeskrivning: Bild beskrivande var du hittar Property Set Manager i Autocad)

3. Växla till fliken Configurations, högerklicka i fältet Configurations och välj import configurations. Browsa fram den BIPs konfigureringsfil och öppna den.
4. Växla till fliken Property sets, högerklicka på Property set BIP och välj Edit.
5. Döp om Property setet till t ex SISAB-anpassad BIP
6. Högerklicka på den parameter som ska ändras och välj Edit

MagiCAD - IFC Property set

General

Applies to

Type

Instance

Name

SISAB-anpassad-BIP

Description

Building Information Properties

Applies to part types

☒ All part types

IFC type	Native type
<input type="checkbox"/> IfcAirTerminalType	Supply air device
<input type="checkbox"/> IfcAirTerminalType	Extract air device
<input type="checkbox"/> IfcAirTerminalType	Outdoor air device
<input type="checkbox"/> IfcAirTerminalType	Exhaust air device
<input type="checkbox"/> IfcAirTerminalType	Climate beam
<input type="checkbox"/> IfcBuildingElementProxy	Provision for builderswork openings
<input type="checkbox"/> IfcBuildingElementProxy	Other part (ductwork)

Properties

Name	Type	Source
TypeID	Label	UserCode
BSABwr	Label	National code
ObjectID	Label	Object ID
RunningIndex	Label	Running index
CumulativeFlowRate	Label	P2
Status	Label	Status
LayerValue	Label	Product variable
InstanceNumber	Label	P7
StatusObject	Label	P4
DamperPosition	ParameterValue	Damperpos
FlowRate	VolumetricFlowRate	Flow

Add new property...

Copy selected...

Edit...

Delete

Ok

Cancel

localhost:3000/sisab-metoder-diff-501-601

34/70



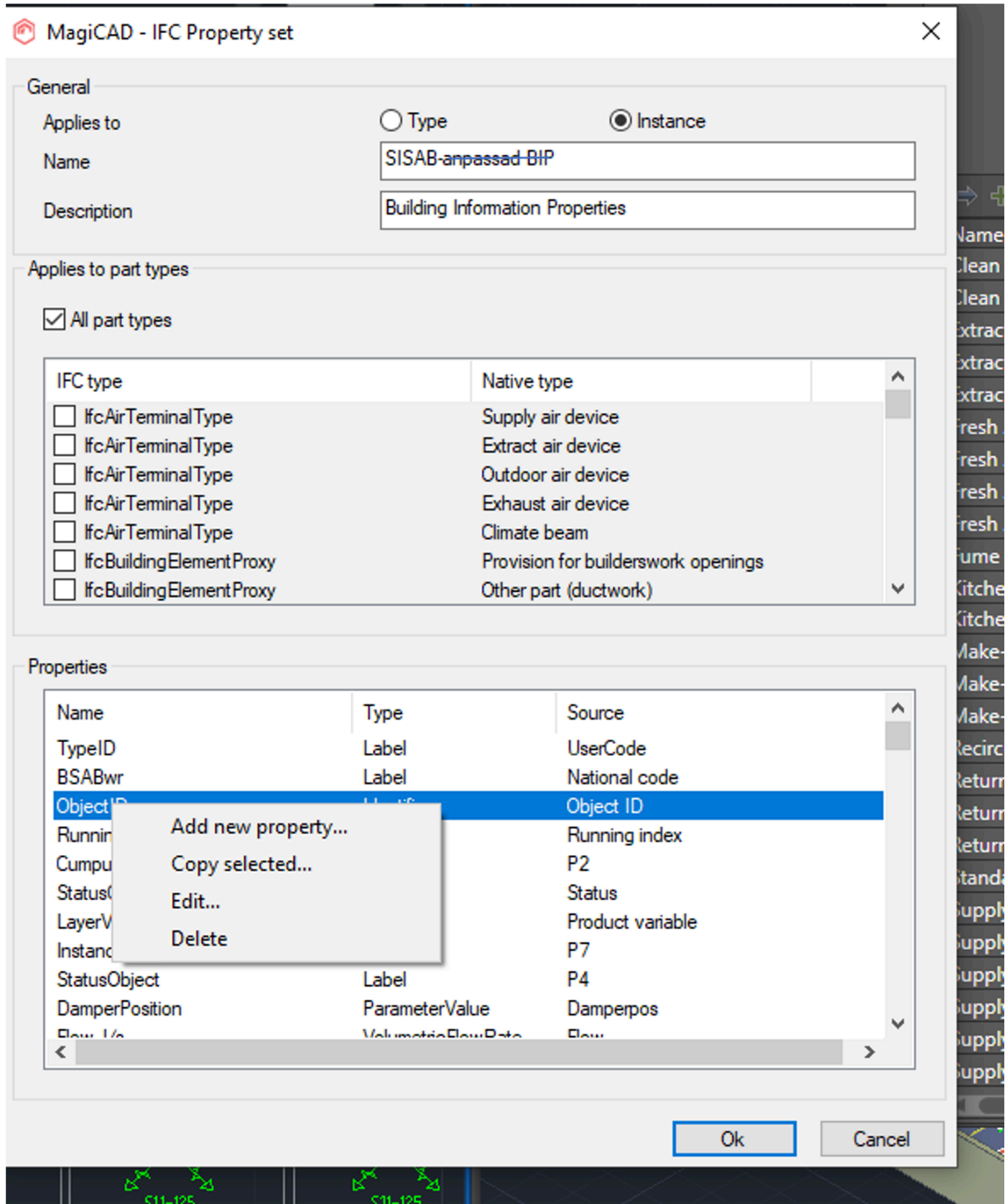

(Bildbeskrivning: Bild beskrivande hur du ändrar en property till SISAB-anpassad BIP)

7. Ändra Property name till det namn som SISAB önskar i IFC och avsluta med OK i de båda dialogerna

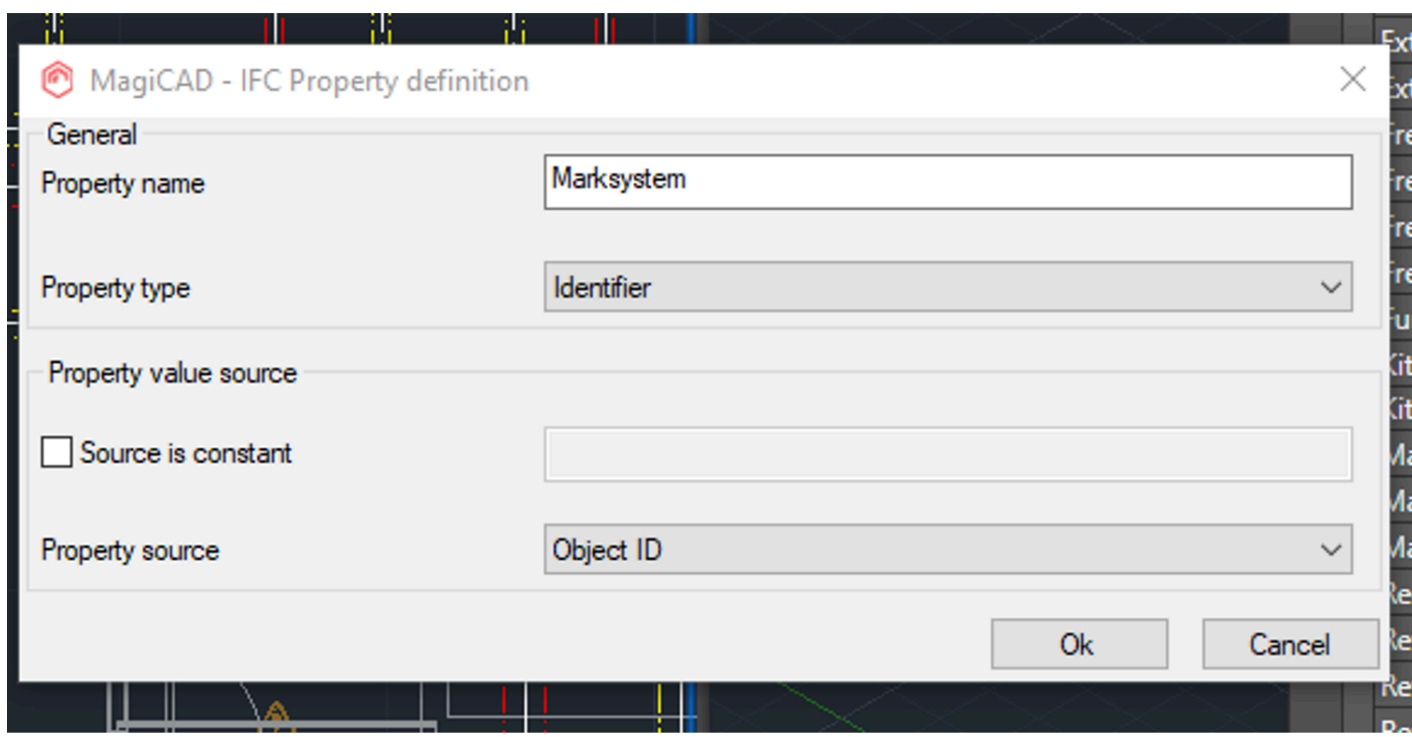
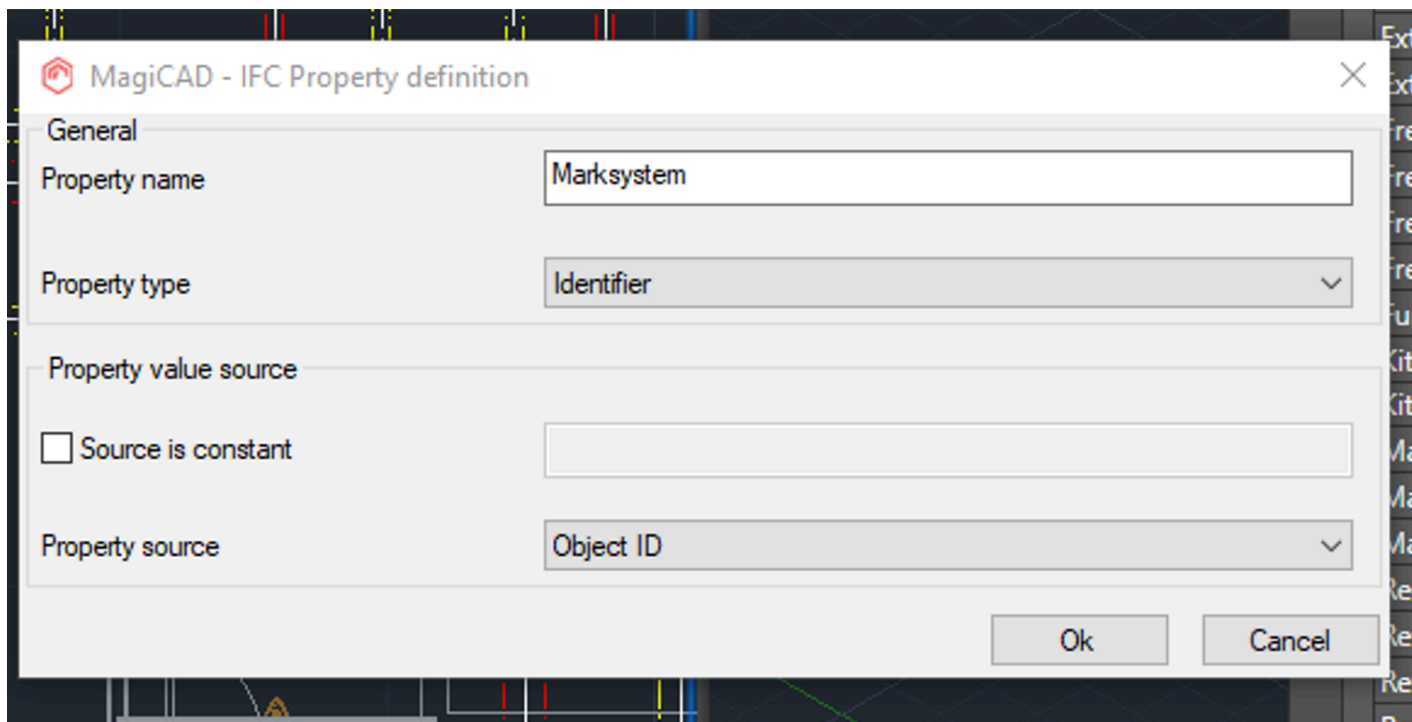

(Bildbeskrivning: Bild beskrivande hur du ställer property definition)

8. Döp om konfigurationen så att projektören inte förväxlar BIP med SISABs anpassning vid export. Välj fliken Configurations Högerklicka på "BIP HPV", välj Edit och döp om till "SISAB-anpassad BIP HPV"



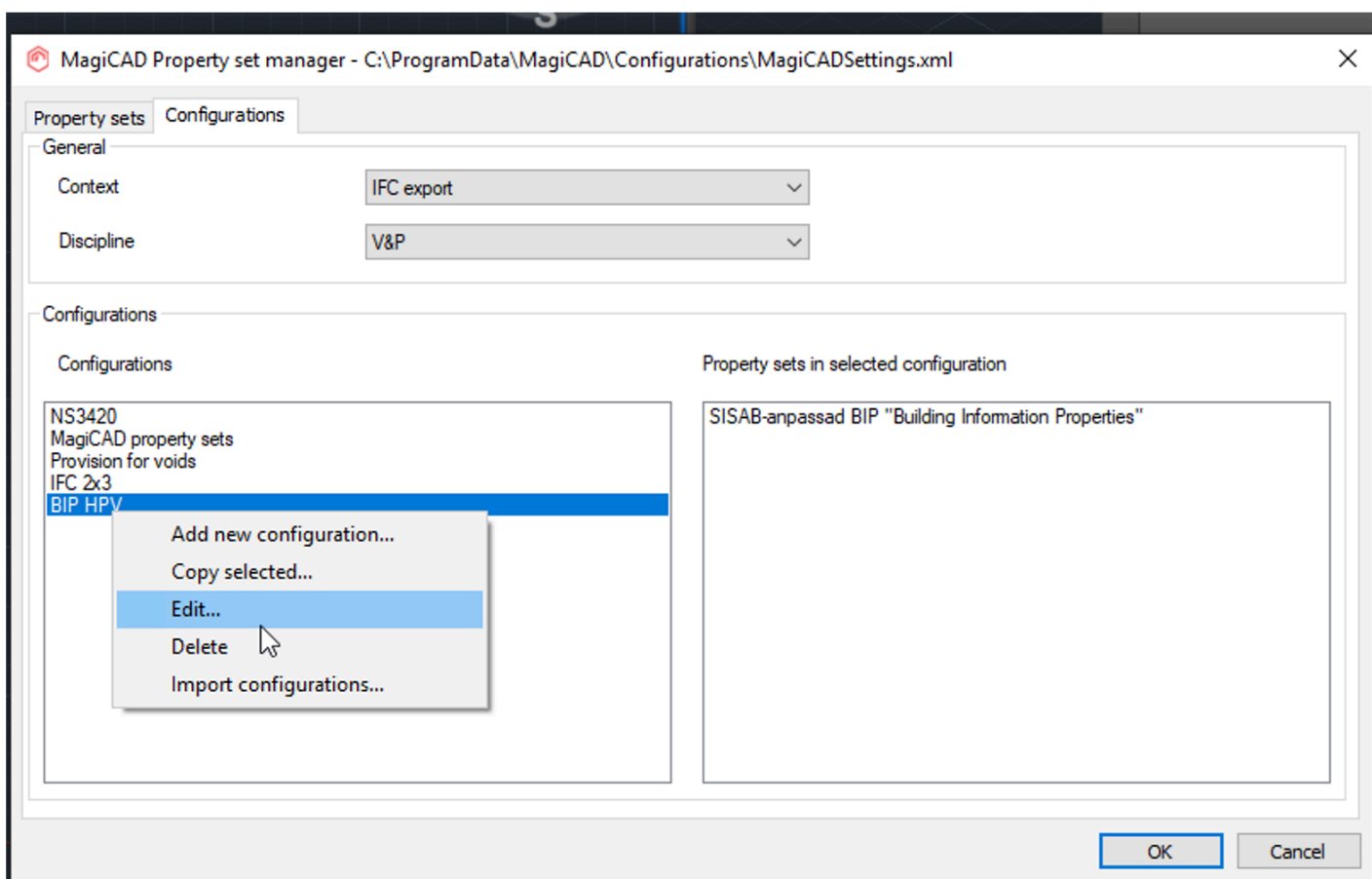
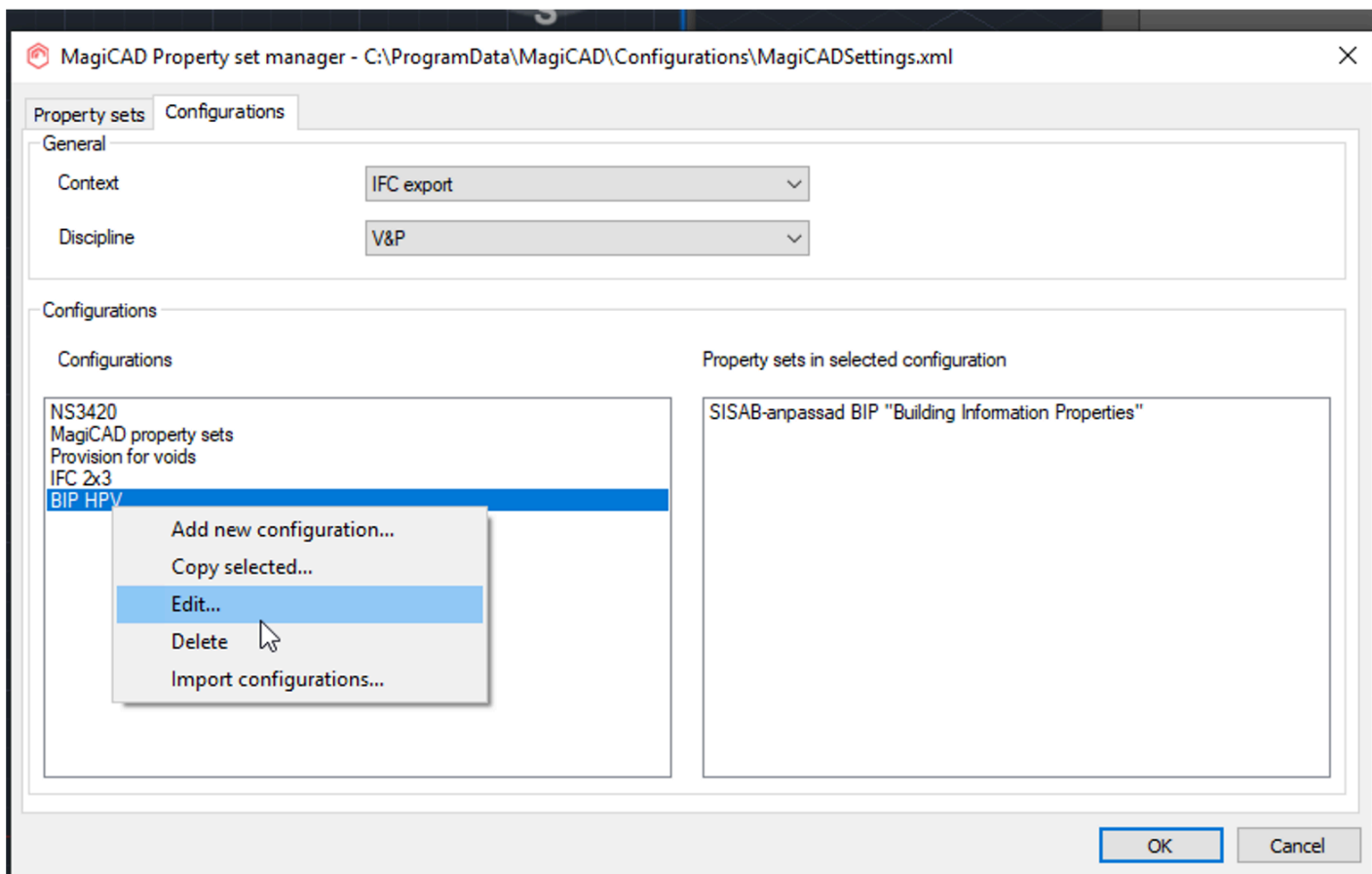

(Bildbeskrivning: Bild beskrivande hur du döper om din konfiguration så att den inte förväxlas av projektören)

9. Vid export finns nu Property set "SISAB-anpassad BIP HPV" som ger parameternamnet Marksystem som IFC egenskap

MagiCAD - IFC export

Selection set  
- Save Save as Delete Rename

Action  
☐ Create separate files (uses model dwg names / IFC file names)  
☒ Create new file (all to one file)  
☐ Append to existing file  
☐ Replace in existing ifc  
☐ Remove

IFC file to create  
C:\Users\sbr\OneDrive - Tyrens AB\Skribbordet\test2.ifc

Origin  
☐ Storey  
☒ WCS  
☐ UCS  
☒ Use MCR origin if present  
☒ Use storey coordinates in ifc storey

Property settings  
☒ Export custom properties

Object selection  
Object selection  
Predefined selection  
- Model drawings: 1

Storey mapping

Use t...	Model drawing	Storey in project	Ifc storey
<input type="checkbox"/>	.\Piping\VP_Floor1.dwg	Floor 1	Floor 1
<input type="checkbox"/>	.\Piping\VP_Floor2.dwg	Floor 2	Floor 2
<input type="checkbox"/>	.\Piping\VP_Floor3.dwg	Floor 3	Floor 3
<input type="checkbox"/>	.\Piping\VP_Parking.dwg	Parking	Parking
<input type="checkbox"/>	.\Ventilation\V_Floor1.dwg	Floor 1	Floor 1
<input checked="" type="checkbox"/>	.\Ventilation\V_Floor2.dwg	Floor 2	Floor 2
<input type="checkbox"/>	.\Ventilation\V_Floor3.dwg	Floor 3	Floor 3
<input type="checkbox"/>	.\Ventilation\V_Parking.d...	Parking	Parking
<input type="checkbox"/>	.\Ventilation\V_Roof.dwg	Roof	Roof

Options  
Schema name IFC2X3  
Update drawing data selection set -  
☐ Use extruded ducts/pipes  
☐ Export port definitions  
☐ Create unique identifiers when needed  
☐ Do not export frozen/turned off layers  
☐ Export only products which have 3D Symbol

Ok Cancel

MagiCAD - IFC export

Selection set  
- Save Save as Delete Rename

Action  
☐ Create separate files (uses model dwg names / IFC file names)  
☒ Create new file (all to one file)  
☐ Append to existing file  
☐ Replace in existing ifc  
☐ Remove

IFC file to create  
C:\Users\sbr\OneDrive - Tyrens AB\Skribbordet\test2.ifc

Origin  
☐ Storey  
☒ WCS  
☐ UCS  
☒ Use MCR origin if present  
☒ Use storey coordinates in ifc storey

Property settings  
☒ Export custom properties

Object selection  
Object selection  
Predefined selection  
- Model drawings: 1

Storey mapping

Use t...	Model drawing	Storey in project	Ifc storey
<input type="checkbox"/>	.\Piping\VP_Floor1.dwg	Floor 1	Floor 1
<input type="checkbox"/>	.\Piping\VP_Floor2.dwg	Floor 2	Floor 2
<input type="checkbox"/>	.\Piping\VP_Floor3.dwg	Floor 3	Floor 3
<input type="checkbox"/>	.\Piping\VP_Parking.dwg	Parking	Parking
<input type="checkbox"/>	.\Ventilation\V_Floor1.dwg	Floor 1	Floor 1
<input checked="" type="checkbox"/>	.\Ventilation\V_Floor2.dwg	Floor 2	Floor 2
<input type="checkbox"/>	.\Ventilation\V_Floor3.dwg	Floor 3	Floor 3
<input type="checkbox"/>	.\Ventilation\V_Parking.d...	Parking	Parking
<input type="checkbox"/>	.\Ventilation\V_Roof.dwg	Roof	Roof

Options  
Schema name IFC2X3  
Update drawing data selection set -  
☐ Use extruded ducts/pipes  
☐ Export port definitions  
☐ Create unique identifiers when needed  
☐ Do not export frozen/turned off layers  
☐ Export only products which have 3D Symbol

Ok Cancel

(Bildbeskrivning: Bild beskrivande var du hittar ditt skapade property set vid export)

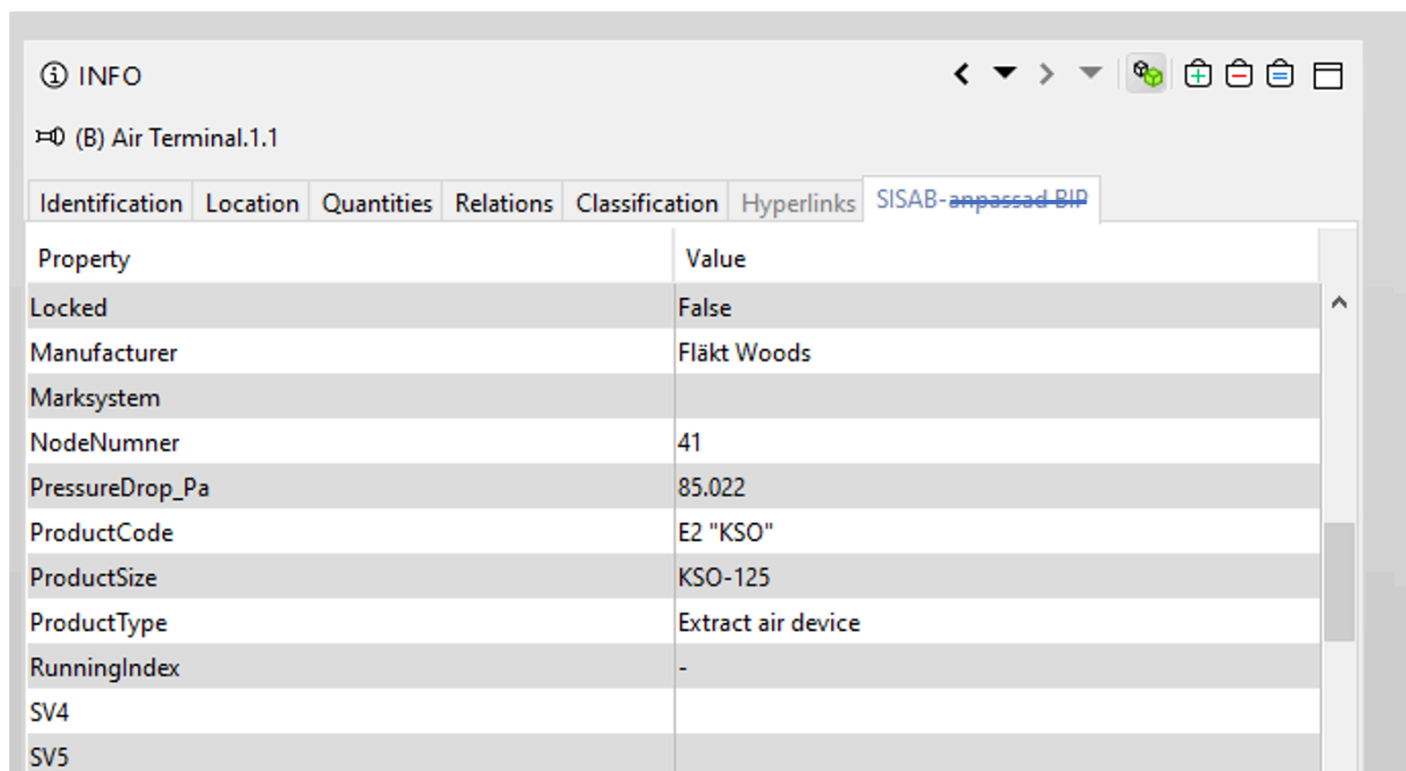

Property	Value
Locked	False
Manufacturer	Fläkt Woods
Marksystem	
NodeNumner	41
PressureDrop_Pa	85.022
ProductCode	E2 "KSO"
ProductSize	KSO-125
ProductType	Extract air device
RunningIndex	-
SV4	
SV5	

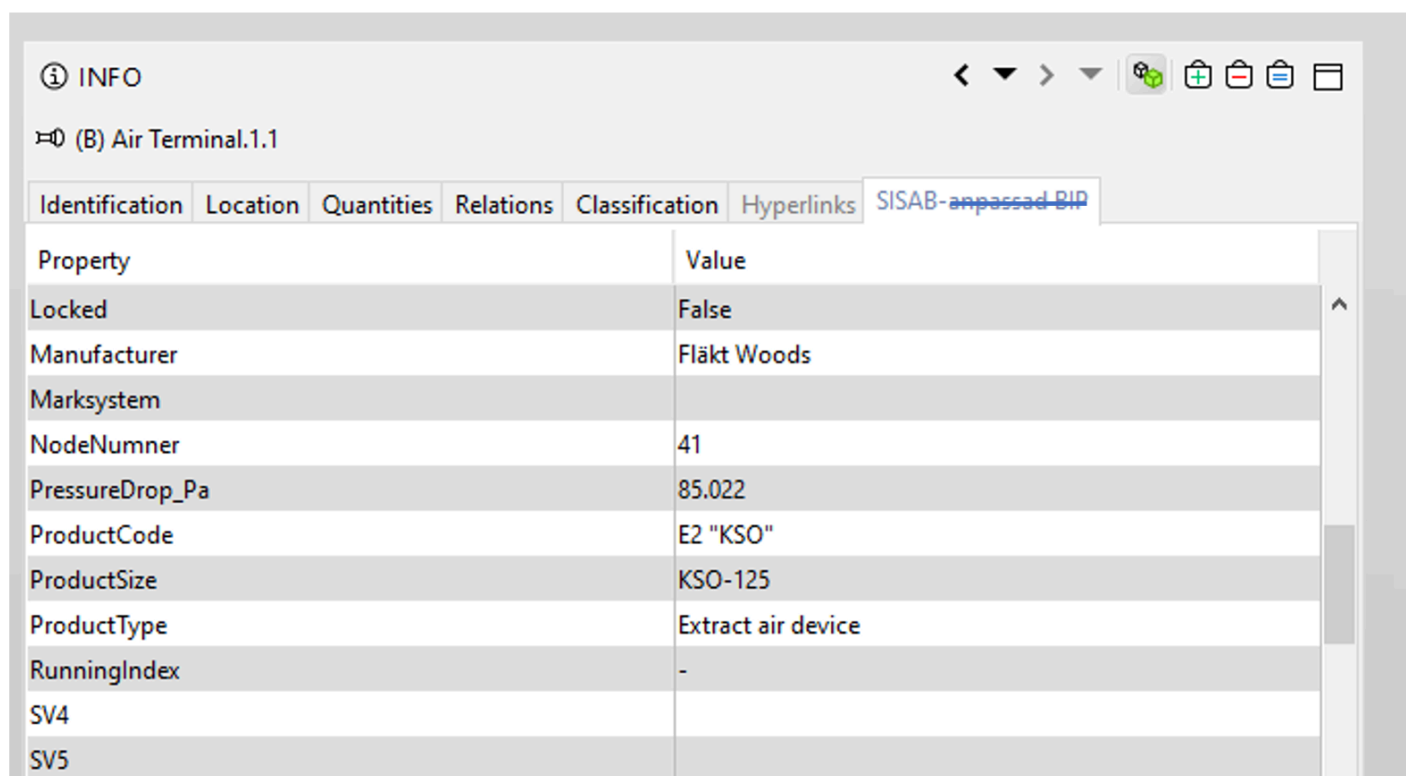

Property	Value
Locked	False
Manufacturer	Fläkt Woods
Marksystem	
NodeNumner	41
PressureDrop_Pa	85.022
ProductCode	E2 "KSO"
ProductSize	KSO-125
ProductType	Extract air device
RunningIndex	-
SV4	
SV5	

(Bildbeskrivning: Bild beskrivande vilka properties som ditt skapade property set visar i export)

## Delning av konfigureringsfilen

1. Om man vill kunna dela konfigureringsfilen med SISAB-anpassningen av BIP på samma sätt som vi gör för BIP så får man börja med att spara undan en kopia av filen MagiCADSettings.xml som per default finns under  
C:\ProgramData\MagiCAD\Configurations
2. Öppna Property Set Manager och ta bort alla andra konfigureringar genom att högerklicka på dom och välj delete. Kvar ska bara SISAB-anpassad BIP HPV vara.

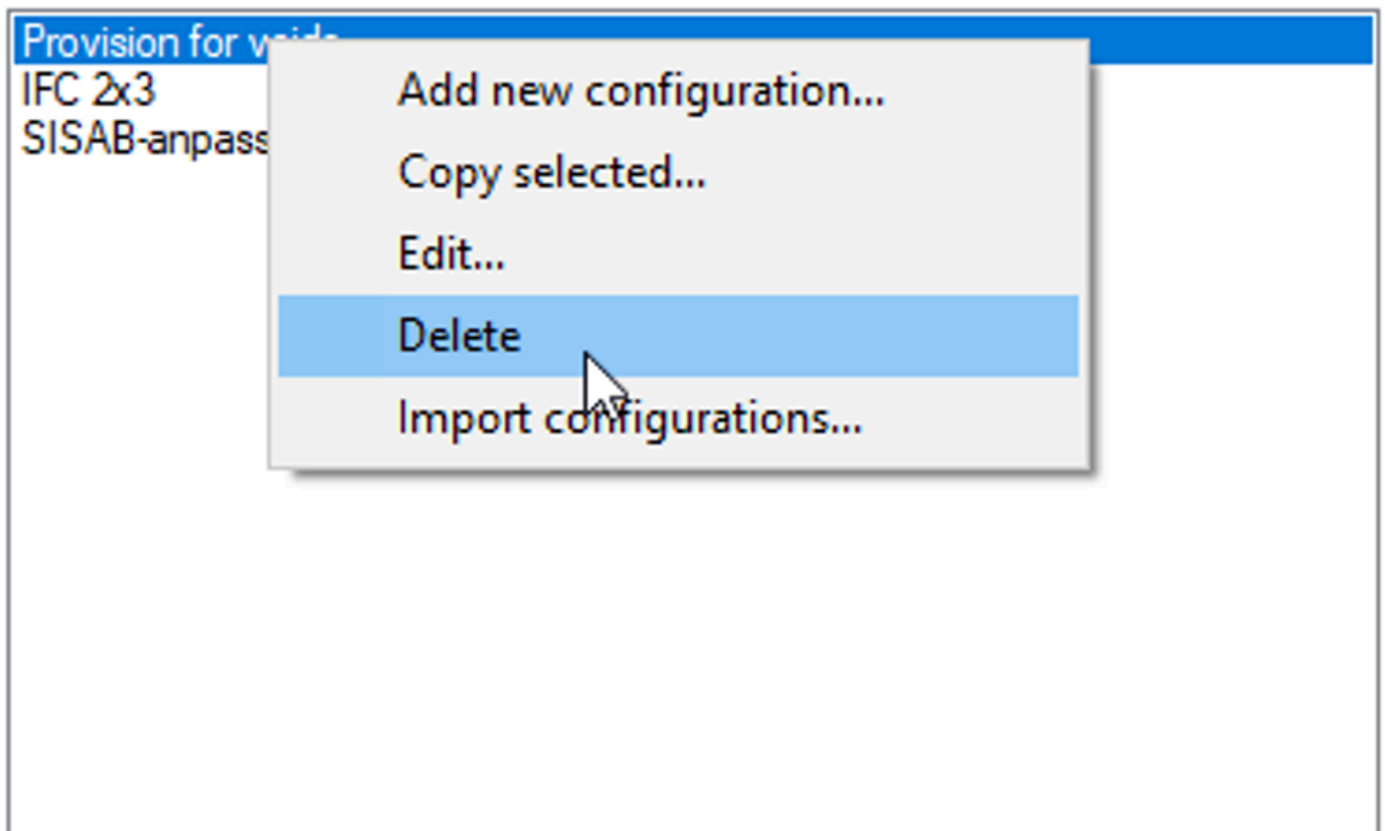
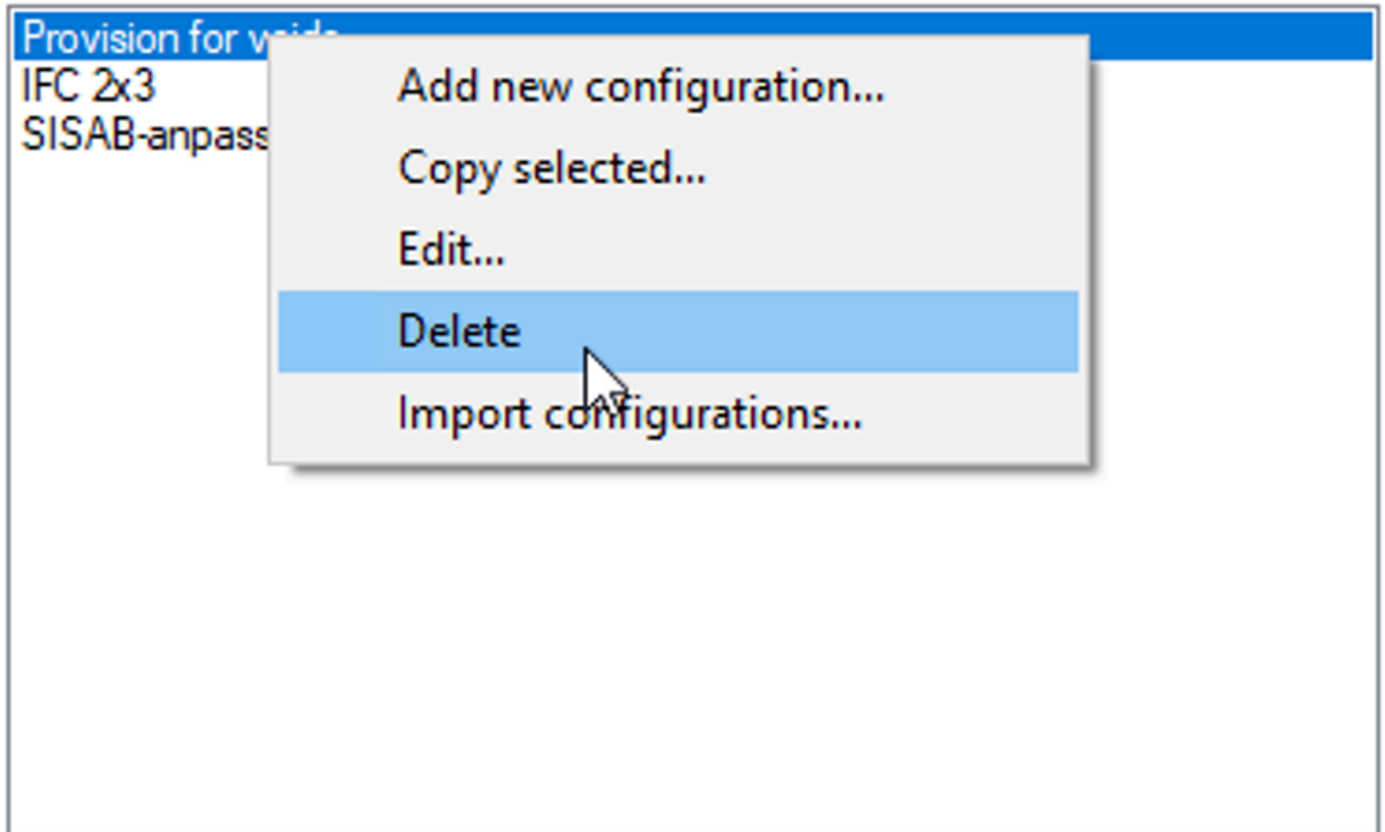

(Bildbeskrivning: Bild beskrivande hur du tar bort konfigurationer i Property Set Manager)

3. Gör samma sak under Property sets, högerklicka och välj delete

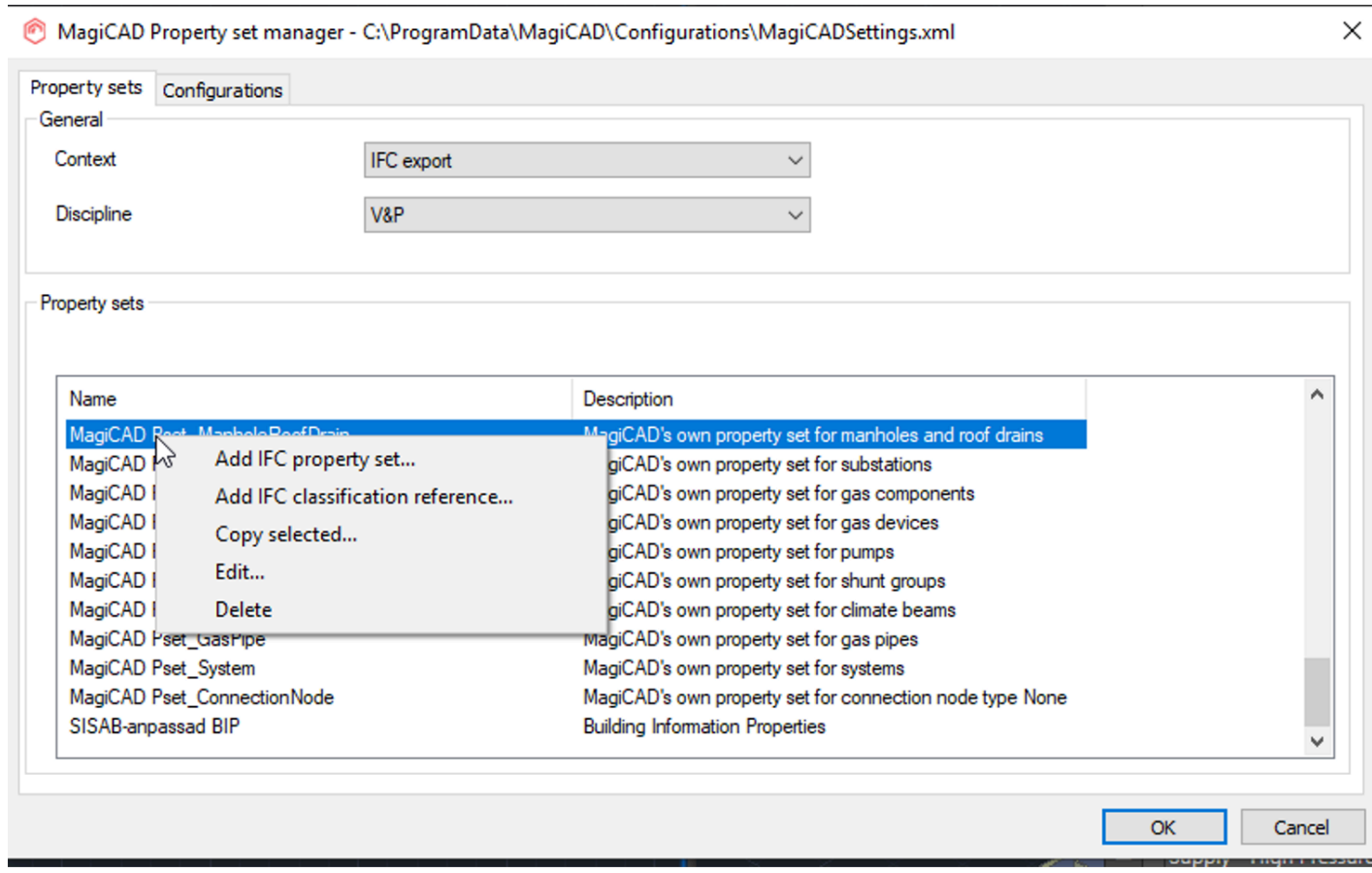
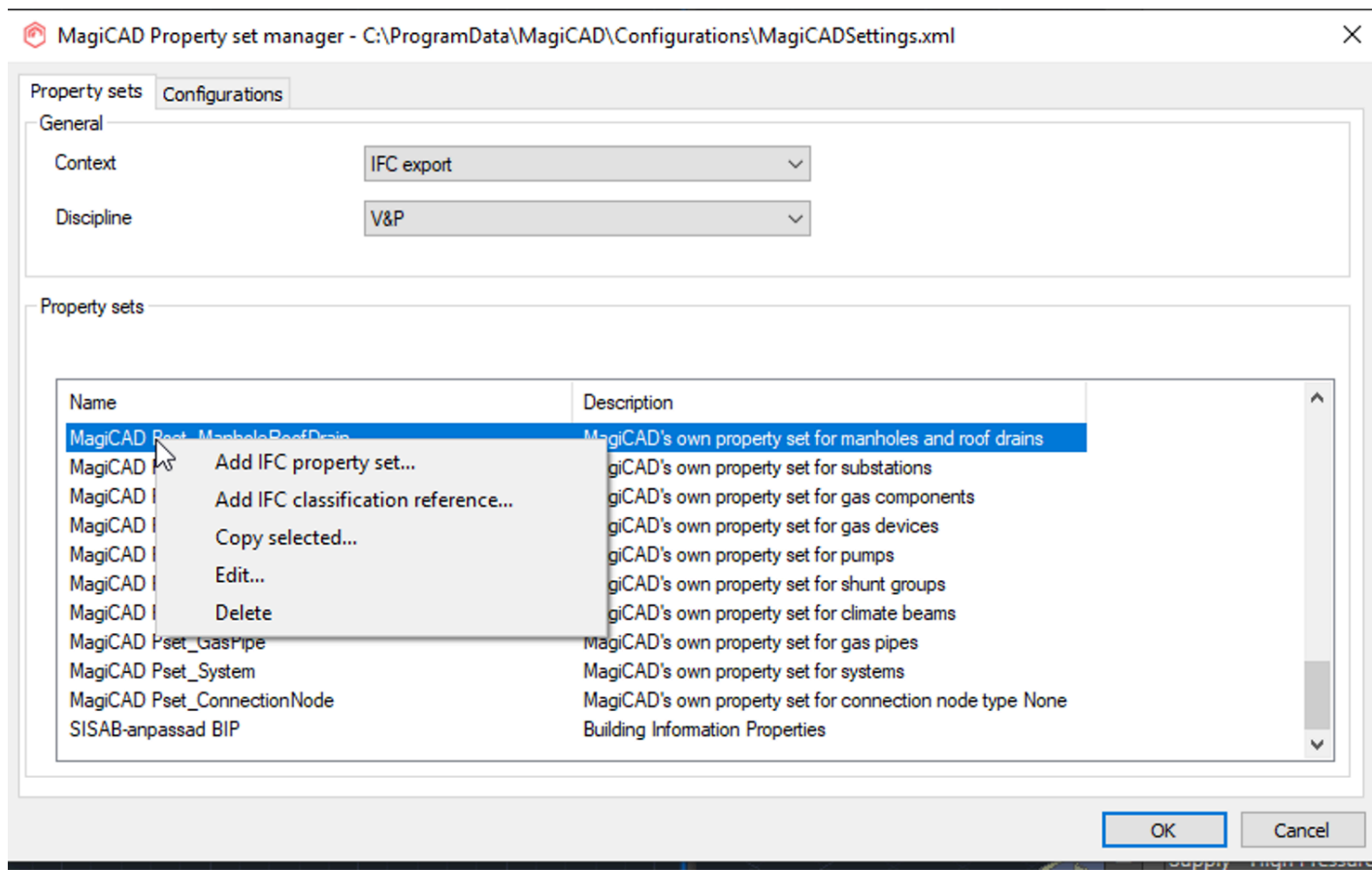

(Bildbeskrivning: Bild beskrivande hur du tar bort Property sets)

4. När bara SISAB-anpassningen finns kvar i filen, döp om xml-filen till MagiCADSettings\_SISAB-anpassad\_BIP.xml via utforskaren och dela den.
5. Återställ ordningen genom att lägga tillbaka kopian av xml-filen som sparades undan.

## Filtitel: Informationsutbyte i projektets gemensamma datamiljö CDE (antura)

Filversion: ~~5.6~~0.1

Detta avsnitt innehåller formatfel och kan visas felaktigt!

Filinnehåll:

## Informationsutbyte i projektets gemensamma datamiljö CDE (antura)

Hantering av projektens informationsmängder sker med hjälp av projektets gemensamma datamiljö (CDE) och enligt SVENSK STANDARD SS-EN ISO 19650-1:2019, 2019, s. 35. Där publicering och delning beskrivs, se nedan beskrivning av arbetssättet.

### Work in progress: Arbetsyta

Information under utveckling av dess utförare, inte synlig för eller tillgänglig för någon annan. Varje utförare ansvarar för sin arbetsyta.

### Shared: Delad yta

Information godkänd för delning med andra utförare och kunden. Information som delas är godkänd för samordning mellan utförare.

Det ska tydligt framgå om information delas för andra användningsområden än samordning, t.ex. för mängdavgivning från modeller. Informationsmodellernas användningsområden dokumenteras i 50-SISAB-Genomförandeplan för BIM.

Den delade ytan motsvarar CAD-mappen på projektstyrningssystemet Antura.

Tidsintervall för delning av modeller bestäms i projektet och dokumenteras i dokumentet 50-SISAB-Genomförandeplan för BIM.

### Published: Publiceringsyta

Information godkänd för användning av utförare för efterföljande projektaktiviteter eller av beställare för tillgångsförvaltning. Detta motsvarar levererad information med status för respektive skede.

Publiceringsytan motsvarar leveransmapparna för respektive skede på projektstyrningssystemet Antura.

Alla Filer både PDF:er och originalfiler t.ex. dwg, rvt, pln ska levereras till samma mapp. I vilken mapp sker i samråd med projektet.

### Archive: Arkiv

Journal av informations-transaktioner, som tillhandahåller en revisionshistorik för informationens utveckling.

Det är viktigt med korrekt namngivning av filer för att kunna tillhandahålla en transaktionshistorik av informationens utveckling.

Arkivet motsvarar respektive ytas backup-funktioner och loggen av transaktioner på respektive yta.

### Projektstyrningssystem Antura

I SISAB:s projekt används Antura som projektstyrningssystem för delning av filer och publicering av leveranser. Projektets filer ska inte utväxlas via e-post.

### Granskningsrutin för informationsleveranser

När information delas ska respektive utförare fylla i X-53-SISAB-Checklista-Delning som laddas upp i delningsmappen under CAD-filer på Antura som ett steg i att säkerställa att den delade informationen är framtagen enligt projekteringsrutiner för

informationsleveranser, se Figur 9.

Exempel på delning är uppladdning av modellfiler för samordning och informationsutbyte med andra utförare.

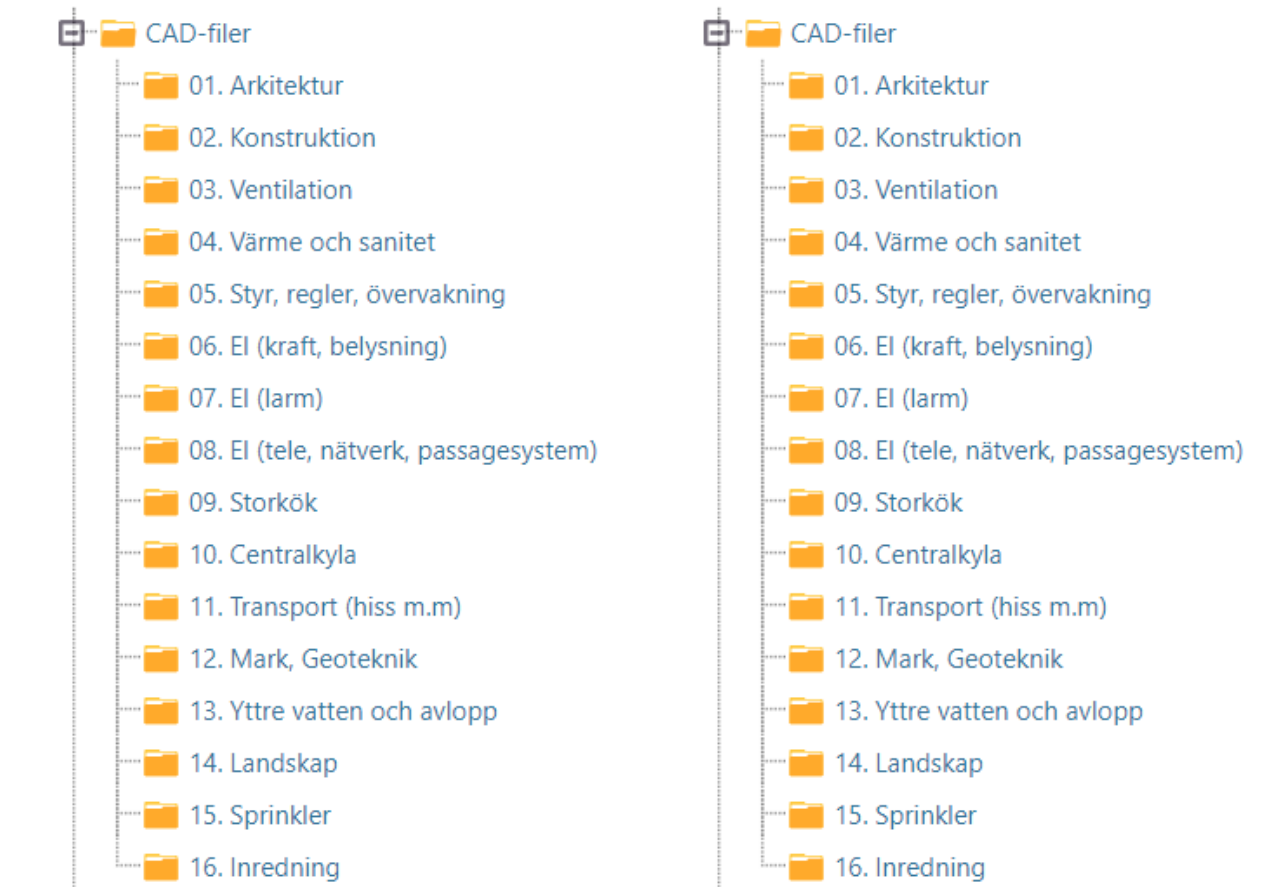

Figur 9. Checklistan laddas upp i delningsmappen under CAD-filer

När information levereras ska respektive utförare fylla i X-54-SISAB-Checklista-Publicering som laddas upp i leveransmappen på Antura som ett steg i att säkerställa att den levererade informationen är framtagen enligt projekteringsrutiner för informationsleveranser.

Information godkänd för användning av utförare för efterföljande projektaktiviteter eller av beställare för tillgångsförvaltning. Detta motsvarar levererad information med status för respektive skede, exempelvis en bygghandlingsleverans.



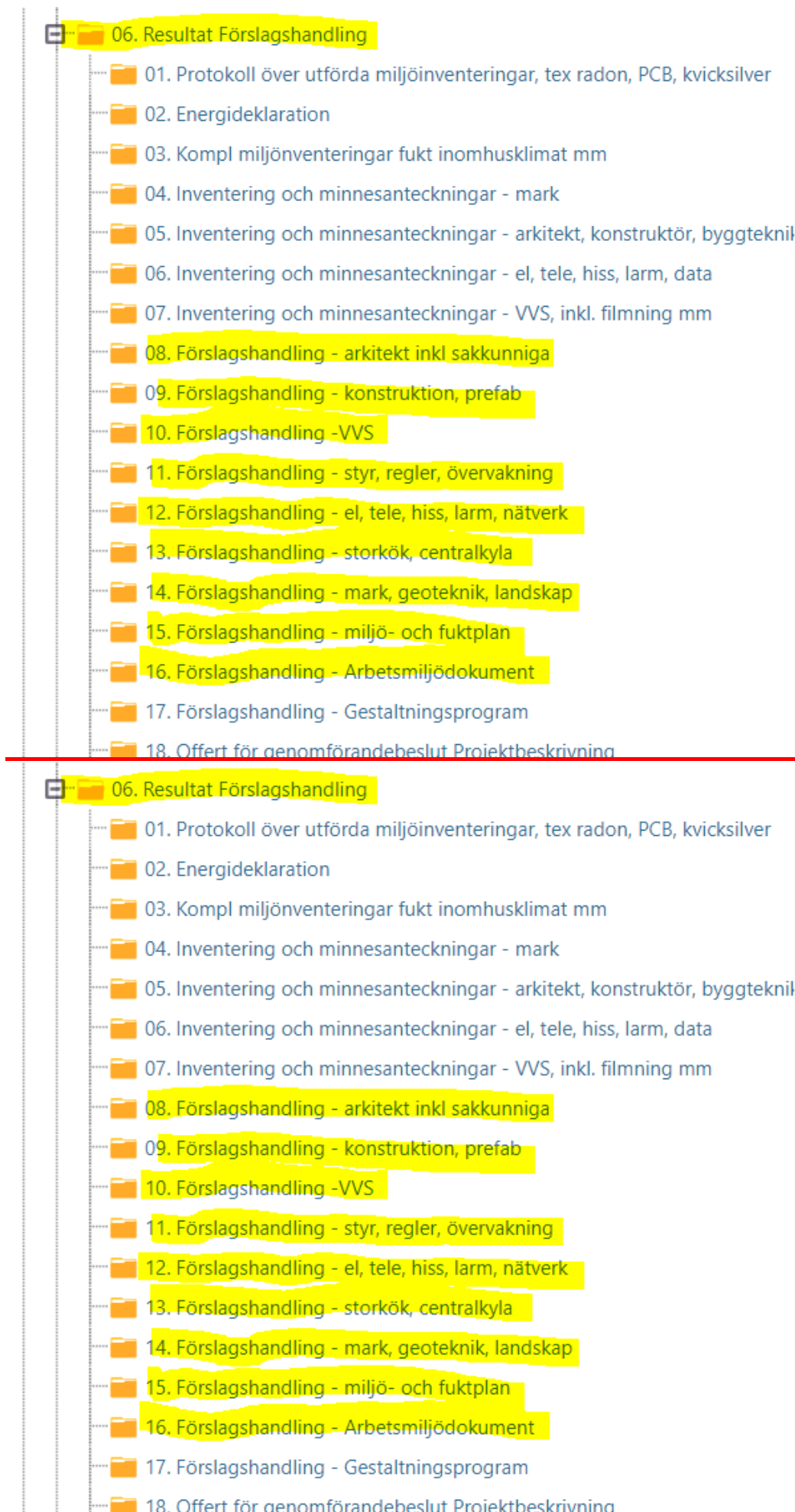

Figur 10. Checklistan laddas upp i "resultat-mappen" för respektive skede. Ovan bild är ett exempel från förslagshandling.



Modellfiler kan delas eller levereras som underlag för en eller flera tillämpningar av BIM vilket dokumenteras i checklistorna. X i checklistans filnamn döps om enligt värdelista ”Ansvarig Part”.

## Filtitel: Innehåll ritning

Filversion: 5.60.1

Detta avsnitt innehåller formatfel och kan visas felaktigt!

Filinnehåll:

## Innehåll ritning

I tabellen nedan beskrivs innehåll av ritningarna som ska finnas i ritningarna vid leverans. Undantag från nedan tabell är landskaps- och markskötselritningar som ska levereras i m.

Innehåll	Kommentar
Orienteringsfigur	Plan och sektion
Norrpil	Ska finnas på alla ritningsdefinitionsfiler.
Skalstock	Ska finnas på alla ritningar och ange skala för A1.
Enheter	Ska vara måttriktigt i mm.
Texter	Texter ska vara 2,5 millimeter i helskala samt vara läsbara i halvskala A3 format. Textfont bör vara ARIAL.
Plushöjder	På ritningar ska våningens plushöjd i RH2000 anges på minst ett ställe i anslutning till planbeteckningen, t ex PLAN 100 +18,10.
Statusruta	Alla modellfiler ska förses med en statusruta som placeras nere till vänster.

Tabell 1: Innehåll ritning

### Ritningsstämpel

Exempel på ritningsstämpel kan ses nedan. Mallfil enligt exempel tillhandahålls i SISAB:s startpaket för projektering som kan hämtas i mallfilen Innehåll markskötsel och ska användas på samtliga ritningar. Egna attribut och logotyper får inte förekomma. Ritningsstämpel i övriga programvaror skapas utifrån mall i SISAB:s startpaket.

Parameter	Skola/ Förskola
FASTIGHETSBETECKNING	Fastighetsbeteckning
FASTIGHETSNUMMER	Fyra siffror
HUS	T.ex. Hus A
PLAN/FASAD/SEKTION	Plan/ Fasad/ Sektion
INNEHÅLL 1	Frivilligt
INNEHÅLL 2	Frivilligt
DATUM	Datum för relationshandling

Tabell 2: Innehåll i ritningsstämpel

### Ritningsstämpel skola och förskola

		SKOLFASTIGHETER I STOCKHOLM AB			
		URSPRUNLIG ARKITEKT: URSPR. ARK.		BET	ÄNDRINGEN AVSER
RELATIONSRTNING	AFÖRETAG-1	TEL-1	<b>FASTIGHETSBETECKNING</b>		
BYGGHANDLING	KFÖRETAG-2	TEL-2			
FÖRFRÅGNINGSUNDERLAG	VFÖRETAG-3	TEL-3	<b>FASTIGHETSNUMMER</b>		
FÖRSLAGSHANDLING	E FÖRETAG-4	TEL-4			
	C FÖRETAG-5	TEL-5	<b>HUS</b> <b>PLAN/FASAD/SEKTION/DETALJ</b>		
	L FÖRETAG-6	TEL-6			
BYGGLOVSRITNING	RITAD/KONSTR. AV	HANDLÄGGARE	<b>INNEHÅLL 1</b>		
	RIT/KONSTR.	HANDLÄGGARE			
	DATUM	ANSVARIG	<b>INNEHÅLL 2</b> <b>SKALA</b>		
	DATUM	ANSVARIG			
FÖRHANDSKOPIA	DATUM	ANSVARIG	ARBETSNUMMER	RITINGSNUMMER	BET
	DATUM	ANSVARIG	ARBETSNR.	RITNINGSNUMMER	BET

(Bildbeskrivning SISAB:s ritningsstämpel för skola och förskola: Exempel på ritningsstämpel)

## X-reffar och cirkulära referenser

SISABs dwg-filer är uppbyggda med en modellfil och en ritningsdefinitionsfil som x-reffas ihop. Nedan-bilder visar hur x-reffarna ska vara kopplade för de vanligaste teknikområdena men gäller alla leveranser av dwg-filer. Cirkulära referenser får ej förekomma och ska kontrolleras innan leverans.

Observera att förklaringstexter alltid ska vara bindade eller en egen ritning.

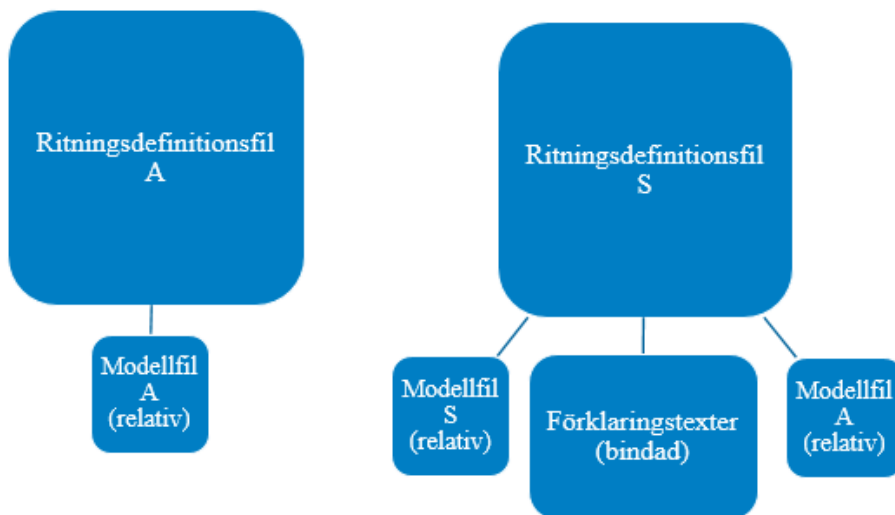

(Bildbeskrivning Exempelbild på x-reffar mellan ritningsdefinitionsfiler, modellfiler och förklaringstexter.)

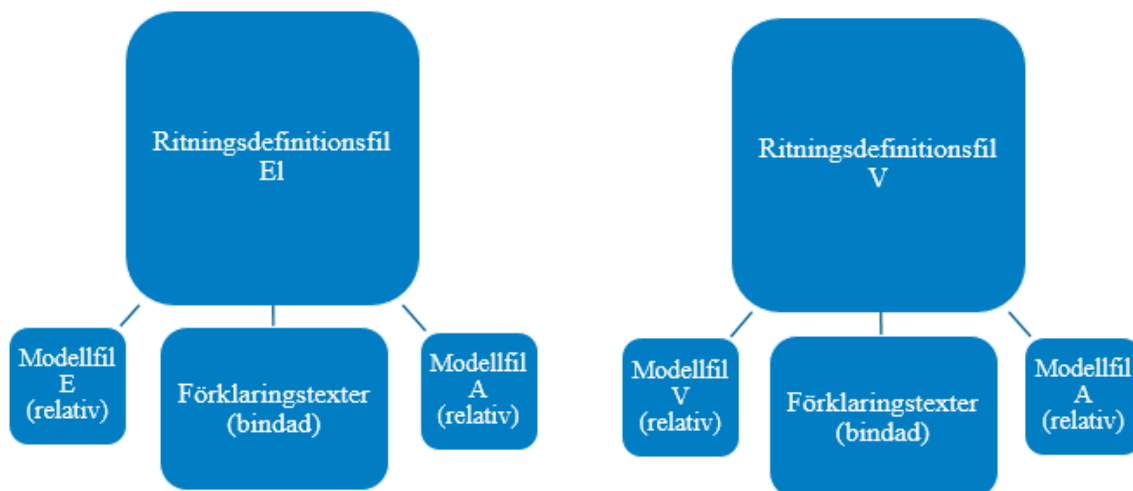

(Bildbeskrivning Exempelbild på x-reffar mellan ritningsdefinitionsfiler, modellfiler och förklaringstexter.)

## Lagerstruktur

Nya filer ska upprättas med SB-11-lagerstruktur medan befintliga kan behålla Point-lager. Ritelement ska följa "BYLAYER" vad gäller färg och linjetyper.

## Orienterande lager

Befintliga A-ritningarna ska behålla OVK- eller DRIFT-lager.

Vid inlämning av relationshandlingar ska tillfälliga lager, block, oanvända referenser m.m. rensas bort.

## Fönsteruppställningar och littera

Fönsteruppställningar och littera ska finnas med vid inlämnandet av relationshandlingar. Fönster har stor betydelse i Miljöbyggnadscertifieringen, fönsteruppställningen behöver därför finnas med för framtida förvaltning.

## Rumsinformationstagg

På ritningen ska rumsnummer, rumsfunktion, personantal, luftflöde (till- och frånluft) och area skrivas ut i taggen med rumsinformation.

Personantalet ska synas på både arkitekt- och ventilationsritningen.

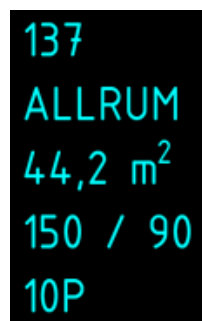

(Bildbeskrivning Rumsinformationstagg: Informationstaggarna ska innehålla rumsnummer, rumsfunktion, personantal, luftflöde och area.)

---

## Filtitel: Koordinatsambandsmodell

Filversion: 5.0.1

Fil innehåller:

## Koordinatsambandsmodell

### Projektnollpunkt, koordinater och höjdsystem

Orienteringen av befintliga modeller ska inte ändras utan samråd med SISAB:s ritningsarkiv.

En lokal projektnollpunkt (projektnollan eller origon) och koordinatsystem ska tas fram från originalmodellen i tidigt skede av projektet och förmedlas till samtliga aktörer. Arkitekten ansvarar för framtagning av projektnollpunkten.

Projektnollpunkten bör placeras så att samtliga byggnader hamnar på positiva koordinater på X- och Y-axeln samt i närheten av byggnaderna.

Placering av modellerna ska utföras så att det finns utrymme för nya fastigheter sydväst om befintliga. Det lokala koordinatsystemet bör väljas så att de flesta komponenterna står rakt i projekteringsverktyget och därmed underlätta projekteringsarbetet.

Samtliga byggnader inom projektet modelleras med samma projektnollpunkt och koordinatsystem men i separata filer för ej sammanhängande hus.

[Tabell 1. Tabell beskrivande koordinatsambandsmodellen](#)

---

## Filtitel: Leveransspecifikationer

Filversion: 5.0.1

Fil innehåll:

## Leveransspecifikationer

SISAB:s leveransspecifikationer innehåller specifikationer för information som skall levereras vid de olika [skederna](#) enligt projektprocessen och sedan användas som förvaltningsinformation.

Leveransspecifikationerna ingår i [SISAB:s startpaket](#) där även övriga mallfiler kan laddas ned.

### Leveransspecifikationer – filer

SISAB har [leveransspecifikationer](#) för vilka filer som ska levereras för respektive teknikområde.

Leveransspecifikationerna är indelade efter omfattningen av projekt samt i dem olika skederna.

### Leveransspecifikationer – innehåll

SISAB har [leveransspecifikationer](#) för vilken objektsinformation som ska finnas med i leveransen per teknikområde i dem olika skederna.

---

## Filtitel: Markskötschritningar

Filversion: 5.0.1

Fil innehåll:

## Marskötschritningar

### Mark och landskap

SISAB har flera olika ritningar och förteckningar över mark och landskap. Ritningarna används för drift och förvaltning av skolor och förskolor samt vid upphandlingar.

Samtliga ska vara över hela fastigheten och enheten ska vara m. Synligt innehåll i de olika ritningarna framgår av tabell "Innehåll markritningar".

Följande typer av ritningar och förteckningar ska upprättas över fastighetens utemiljö:

- [Situationsplan](#)
- [Markplanerings-, utrustnings- och planteringsplan.](#)
- [Markskötschritning barmark och vinter.](#)
- [Mängd-, yt- och växtförteckning.](#)

### Situationsplan

Situationsplanen ger en överblick över fastigheten och dess byggnader. Vid nybyggnationer ska den baseras på stadsbyggnadskontorets grundkarta och ligga korrekt i gällande koordinatsystem.

## Markplanerings-, utrustnings- och planeringsplaner landskapsritningar

Vid nybyggnation skapas modellfil 0123-L-16-P-0001 för projektering med 0123-L-10-P-0001 leverans av landskaps- och grundkartan markskötselritningar ska de som underlag, 0123-L-18-P-0001, längsta nivå innehåller marklager och mer detaljerad information än 0123-A-10-P-0001. 0123-L-16-P-0001 används till markplaneringsplaner och 0123-L-18-P-0001 planerings- och utrustningsplaner. Vid ombyggnader utgår man från den mest korrekta befintliga markmodellen som kompletteras med eventuella inmätningar och nybyggnationer.

## Markskötselritningar barmark och vinter

SISAB har två typer av markskötselritningar, en för barmark och en för vinter. Markskötselritningarna används av de upphandlade markentreprenörerna för information om vart och med vilken prioritering man ska snöröja och sköta marken.

Markskötselritningar finns framtagna över samtliga SISAB:s fastigheter. Efter avslutat projekt ska nya markskötselritningar upprättas eller befintliga uppdateras. Vid nybyggnationer ska nya handlingar upprättas enligt SISAB:s kravställningar och mallar som finns under informationskrav och mallfiler.

Särskild viewport för snöröjningsförklaringar placeras till vänster om stämpel (där status annars redovisas under projektering).

Särskilda block för litterering av idrottsredskap, lekutrustningar samt dagvattenbrunnar ska ej exploderas. De innehåller färgplattor för ökad läsbarhet i förvaltning.

## Mängd-, yt- och växtförteckning

Mängd-, yt och växtförteckning ska revideras. Mängdmallen ska fyllas i med varje materialslag för sig nedan tabell.

	Situationsplan	Markplaneringsplaner	Markskötselritning
Koordinatkryss	X	X	
Fastighets- och tomtgränser	X	X	X
Gränsen markskötselentreprenad			X
Fastighetsbeteckning	X	X	X
Nivåer (grundkarta)	X	X	
Byggnader inom fastigheten	X	X	X
Entréer	X	X	X
Infarter, gångvägar	X	X	X
Gränser mellan hårda ytor och vegetationsytor	X	X	X
Staket, skärmtak, terrängtrappor	X	X	X
Husbeteckningar, norrpil, skalstock	X	X	X
Träd, planteringar		X	X
Beteckningar för olika ytor		X	X
Dagvattenbrunnar och rännor		X	X
Lekutrustning		X	X
Fasta möbler		X	X
Snöröjningsområde			X
Utrustning – fabrikat och produkt nr		X	
Höjder		X	
Växtlistor		X	

Tabell 1: Mängdmall innehåller landskapsritningar

(Bildbeskrivning Innehåll landskaps- och markskötselritningar: krav på vad respektive ritning för situationsplan, markplaneringsplan och markskötselritning ska innehålla)

Se avsnittet gällande [markskötsel- och landskapsritningar](#)

## Namngivning marksköRitningsstämpel

Exempel på ritningsstämpel kan ses nedan. Mallfil enligt exempel tillhandahålls i SISAB:s startpaket för projektering som kan hämtas i [mallfiler](#) och ska användas på samtliga ritningar. Egna attribut och logotyper får inte förekomma. Ritningsstämpel i övriga programvaror skapas utifrån mall i SISAB:s startpaket.

Parameter	Skola/ Förskola
FASTIGHETSBECKNING	Fastighetsbeteckning
FASTIGHETSNUMMER	Fyra siffror
HUS	T.ex. Hus A
PLAN/FASAD/SEKTION	Plan/ Fasad/ Sektion
INNEHÅLL 1	Frivilligt
INNEHÅLL 2	Frivilligt
DATUM	Datum för relationshandling

Tabell 2: Innehåll i ritningsstämpel

### Ritningsstämpel skola och förskola

 <b>SKOLFÄSTIGHETER I STOCKHOLM AB</b>					
URSPRÜNGLIG ARKITEKT:		BET	ÄNDRINGEN AVSER	SIGN	DATUM
RELATIONSITNING	URSPR. ARK.				
BYGGHANDLING	AFÖRETAG-1 TEL-1	<b>FASTIGHETSBECKNING</b>			
	KFÖRETAG-2 TEL-2				
FÖRFRÅGNINGSUNDERLAG	VFÖRETAG-3 TEL-3	<b>FASTIGHETSNUMMER</b>			
	E FÖRETAG-4 TEL-4				
FÖRSLAGSHANDLING	CFÖRETAG-5 TEL-5	<b>HUS</b> <b>PLAN/FASAD/SEKTION/DETALJ</b>			
	LFÖRETAG-6 TEL-6				
BYGGLOVSRITNING	RYTADKONSTR. AV	<b>INNEHÅLL 1</b>			
	RIT/KONSTR.				
FÖRHANDSKOPIA	HANDLAGGARE	<b>INNEHÅLL 2</b> <b>SKALA</b>			
	ANSVARIG				
	DATUM	ARBETSNUMMER	RITNING NUMMER	BET	
	DATUM	ARBETSNR.	RITNINGSNUMMER	BET	

(Bildbeskrivning SISAB:s ritningsstämpel för skola och förskola: Exempel på ritningsstämpel)

## X-reffar och cirkulära referenser

SISABs dwg-filer är uppbyggda med en modellfil och en ritningsdefinitionsfil som x-reffas ihop. Nedan bilder visar hur x-reffarna ska vara kopplade för de vanligaste teknikområdena men gäller alla leveranser av dwg-filer. Cirkulära referenser får ej förekomma och ska kontrolleras innan leverans.

Observera att förklaringstexter alltid ska vara bindade eller en egen ritning.

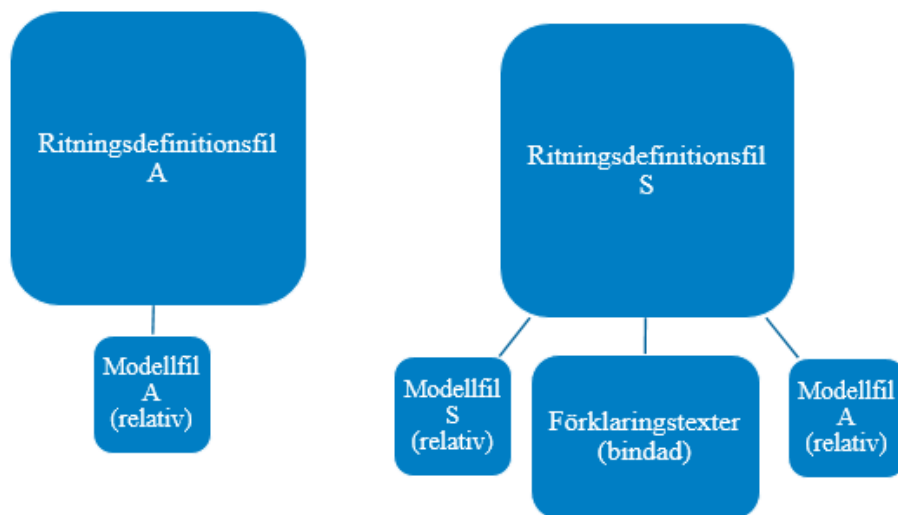

(Bildbeskrivning Exempelbild på x-reffar mellan ritningsdefinitionsfiler, modellfiler och förklaringstexter.)

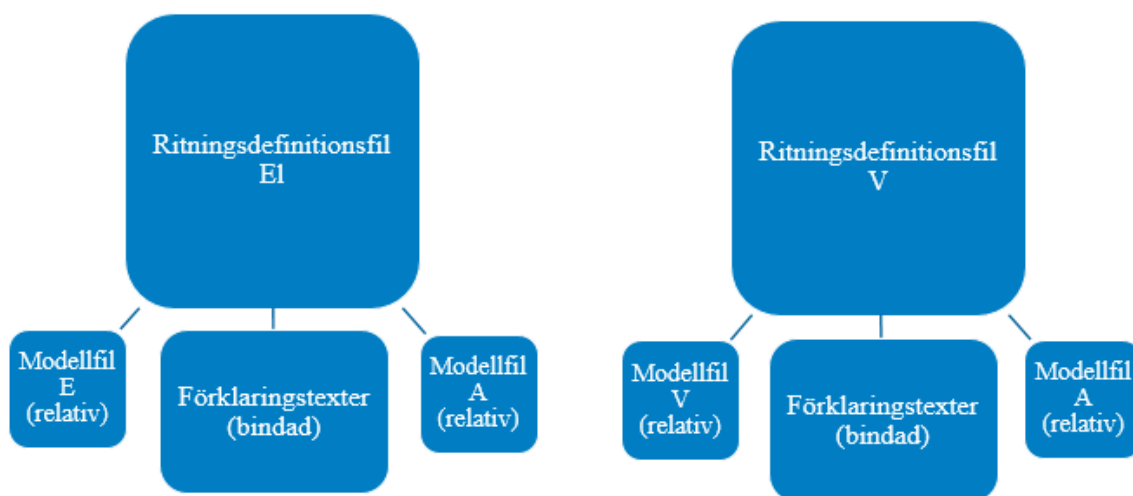

(Bildbeskrivning Exempelbild på x-reffar mellan ritningsdefinitionsfiler, modellfiler och förklaringstexter.)

## Lagerstruktur

Nya filer ska upprättas med SB 11 lagerstruktur medan befintliga kan behålla Point lager. Ritelement ska följa "BYLAYER" vad gäller färg och linjetyper

## Orienterande lager

Befintliga A-ritningarna ska behålla OVK- eller DRIFT-lager.

Vid inlämning av relationshandlingar ska tillfälliga lager, block, oanvända referenser m.m. rensas bort.

## Fönsteruppställningar och littera

Fönsteruppställningar och littera ska finnas med vid inlämnandet av relationshandlingar. Fönster har stor betydelse i Miljöbyggnadscertifieringen, fönsteruppställningen behöver därför finnas med för framtida förvaltning.

## Rumsinformationstaggar

På ritningen ska rumsnummer, rumsfunktion, personantal, luftflöde (till- och frånluft) och area skrivas ut i taggen med rumsinformation.

Personantalet ska synas på både arkitekt- och ventilationsritningen

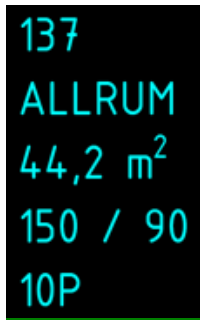

(Bildbeskrivning Rumsinformationstagg: Informationstaggar ska innehålla rumsnummer, rumsfunktion, personantal, luftflöde och area)

---

## Filtitel: Koordinatsambandsmodell

Filversion: 6.0.1

Fil innehåll:

# Koordinatsambandsmodell

## Projektnollpunkt, koordinater och höjdsystem

Orienteringen av befintliga modeller ska inte ändras utan samråd med SISAB:s ritningsarkiv.

En lokal projektnollpunkt (projektnollan eller origon) och koordinatsystem ska tas fram från originalmodellen i tidigt skede av projektet och förmedlas till samtliga aktörer. Arkitekten ansvarar för framtagning av projektnollpunkten.

Projektnollpunkten bör placeras så att samtliga byggnader hamnar på positiva koordinater på X- och Y-axeln samt i närheten av byggnaderna.

Placering av modellerna ska utföras så att det finns utrymme för nya fastigheter sydväst om befintliga. Det lokala koordinatsystemet bör väljas så att de flesta komponenterna står rakt i projekteringsverktyget och därmed underlätta projekteringsarbetet.

Samtliga byggnader inom projektet modelleras med samma projektnollpunkt och koordinatsystem men i separata filer för ej sammanhängande hus.

---

## Filtitel: Leverans relationshandlingar

Filversion: 6.0.1

Fil innehåll:

# Leverans av relationshandlingar



# Process leverans relationshandlingar



(Bildbeskrivning: Beskrivning av leveransprocess för relationshandlingar)

Relationshandlingar ska levereras via SISAB:s gemensamma datamiljö för projektet (Antura) i mapp 17. Respektive disciplin laddar upp samtliga sina handlingar i mappen för sitt teknikområde.

Exempel: /Filarkiv/17.Sluddokumentation/01.Relationshandlingar/02.Ritning/01.Arkitektur

Innan leverans av relationshandlingar utförs ska kontroll mot Checklista för publicering utföras.

## Filtitel: Leveransspecifikationer

Filversion: 6.0.1

Fil innehåll:

## Leveransspecifikationer

SISAB:s leveransspecifikationer innehåller specifikationer för objektinformation samt filer som skall levereras vid de olika skedena enligt projektprocessen och sedan användas som förvaltningsinformation.

Leveransspecifikationerna ingår i SISAB:s startpaket där även övriga mallfiler kan laddas ned.

## Leveransspecifikationer - filer

SISAB har leveransspecifikationer för vilka filer som ska levereras för respektive teknikområde.

Leveransspecifikationerna är indelade efter omfattningen av projekt samt efter SISAB:s byggskeden.

## Leveransspecifikationer - innehåll

SISAB har leveransspecifikationer för vilken objektsinformation som ska finnas med i leveransen per teknikområde i dem olika byggskederna.

## Ombyggnation och underhåll

Vid ombyggnation och underhåll ska leveransspecifikationer projektanpassas.

## Filtitel: Markskötselritningar

Namngivning Filversion: 6.0.1

Filinnehåll:

## Markskötsel- och landskapsritningar

SISAB har flera olika ritningar och förteckningar över mark och landskap. Ritningarna används för drift och förvaltning av markskötselritningar kravställs skolor och förskolor samt vid upphandlingar.

Samtliga ska vara över hela fastigheten och enheten ska vara m. Synligt innehåll i mallfilen Namngivning filer de olika ritningarna framgår av tabell ”Innehåll markskötsel- och landskapsritningar”.

Följande typer av ritningar och förteckningar ska upprättas över fastighetens utemiljö:

- Situationsplan
- Markplanerings-, utrustnings- och planteringsplan.
- Markskötselritning barmark och vinter.
- Mängd-, yt- och växtförteckning.

## Lagerförteckning markskötsel- och landskapsritningar

Lagernamnen Lagerförteckning bygger på SB11. Dessa bör användas så att lagernamnen blir enhetliga.enhetliga och information kan hämtas från ritningarna. Tabellen är sorterad med avseende på lagernamn. Dessa lagernamn används för samtliga landskapsritningar.

## Innehåll markskötsel- och landskapsritningar

Vid leverans av markskötsel- och landskapsritningar ska de som längst nivå innehålla information enligt nedan tabell.

	<u>Situationsplan</u>	<u>Markplaneringsplaner</u>	<u>Markskötselritning</u>
<u>Koordinatkryss</u>	<u>X</u>	<u>X</u>	
<u>Fastighets- och tomtgränser</u>	<u>X</u>	<u>X</u>	<u>X</u>
<u>Gränsen markskötselentreprenad</u>			<u>X</u>
<u>Fastighetsbeteckning</u>	<u>X</u>	<u>X</u>	<u>X</u>
<u>Nivåer (grundkarta)</u>	<u>X</u>	<u>X</u>	
<u>Byggnader inom fastigheten</u>	<u>X</u>	<u>X</u>	<u>X</u>
<u>Entréer</u>	<u>X</u>	<u>X</u>	<u>X</u>
<u>Infarter, gångvägar</u>	<u>X</u>	<u>X</u>	<u>X</u>
<u>Gränser mellan hårda ytor och vegetationsytor</u>	<u>X</u>	<u>X</u>	<u>X</u>

Staket, skärmtak, terrängtrappor	X	X	X
Husbeteckningar, norrpil, skalstock	X	X	X
Träd, planteringar		X	X
Beteckningar för olika ytor		X	X
Dagvattenbrunnar och rännor		X	X
Lekutrustning		X	X
Fasta möbler		X	X
Snöröjningsområde			X
Utrustning – fabrikat och produkt nr		X	
Höjder		X	
Växtlistor		X	

Tabell 1: Innehåll landskapsritningar

(Bildbeskrivning Innehåll markskötsel- och landskapsritningar: krav på vad respektive ritning för situationsplan, markplaneringsplan och markskötselritning ska innehålla)

## Situationsplan

Situationsplanen ger en överblick över fastigheten och dess byggnader. Vid nybyggnationer ska den baseras på stadsbyggnadskontorets grundkarta och ligga korrekt i gällande koordinatsystem.

## Markplanerings-, utrustnings- och planeringsplaner

Vid nybyggnation skapas modellfil 0123-L-16-P-0001 för projektering med 0123-L-10-P-0001 och grundkarta som underlag. 0123-L-18-P-0001 innehåller marklager och mer detaljerad information än 0123-A-10-P-0001. 0123-L-16-P-0001 används till markplaneringsplaner och 0123-L-18-P-0001 planerings- och utrustningsplaner. Vid ombyggnader utgår man från den mest korrekta befintliga markmodellen som kompletteras med eventuella inmätningar och nybyggnationer.

## Markskötselritningar barmark och vinter

SISAB har två typer av markskötselritningar, en för barmark och en för vinter. Markskötselritningarna används av de upphandlade markentreprenörerna för information om vart och med vilken prioritering man ska snöröja och sköta marken.

Markskötselritningar finns framtagna över samtliga SISAB:s fastigheter. Efter avslutat projekt ska nya markskötselritningar upprättas eller befintliga uppdateras. Vid nybyggnationer ska nya handlingar upprättas enligt SISAB:s kravställningar och mallar som finns under informationskrav och mallfiler.

Särskild viewport för snöröjningsförklaringar placeras till vänster om stämpel (där status annars redovisas under projektering).

Särskilda block för litterering av idrottsredskap, lekutrustningar samt dagvattenbrunnar ska ej exploderas. De innehåller färgplattor för ökad läsbarhet i förvaltning.

## Mängd-, yt- och växtförteckning markskötselritningar

Mängd-, yt- och växtförteckning för markskötselritningar ska fyllas i och mailas till [markskotisel@sisab.se](mailto:markskotisel@sisab.se). Mängdmallen ska fyllas i med varje materialslag för sig.

## Namngivning markskötselritningar

Namngivning av markskötselritningar krävs i mallfilen [namngivningsfiler](#).

## Lagerförteckning landskapsritningar

För att lagren på landskapsritningarna ska bli enhetliga ska lagerförteckningen "Lagerförteckning skötselritningar.pdf" användas denna hittas på sidan [mallfiler](#). Lagerförteckningen bygger på SB11 och i de fall lagernamn saknas i förteckningen ska SB11

lagernamn användas.

## Filtitel: Mindre ombyggnadsprojekt och ~~renoveringar~~underhåll

Filversion: ~~5.6~~0.1

Fil innehåll:

## Mindre ombyggnadsprojekt och ~~renoveringar~~underhåll

Vid mindre ombyggnadsprojekt där aktuella underlag saknas för fastigheten kan nya underlag tas fram genom 3D-skanning. Detta ska beslutas av SISAB:s projektansvariga i samråd med projektägaren och anvisningsansvariga. Vid beslutet ska hänsyn tas till projektets omfattning och ekonomi. Kostnaderna för 3D-skanning och vidare modellering av de befintliga byggnaderna ska inte vara oproportionerligt stora i jämförelse med projektets budget.

I projekt där befintliga underlag i 2D format (~~t.ex. DWG, PDF~~ och/eller ~~TIF~~ 3D-format) anses i samråd med projektägare och SISABs specialister vara tillräckligt som projekteringsunderlag ska nedan krav följas.

Det är **alltid befintliga ritningar** som ska uppdateras. Det innebär att ~~modellfiler~~originalfiler hämtas ut (~~t~~ (revit/dwg- eller hybrid format) från ritningsarkivet och ~~på~~ dessa ~~läggs uppdateringar in~~ görs revideringarna.

Om underlaget från ritningsarkivet är i tif-format tas en diskussion med projektet, förvaltare och anvisningsansvariga huruvida det ska ritas om i ~~dwg~~2D-format eller ~~BIM~~3D-format.

## Leveransspecifikation

En detaljerad beskrivning av de handlingar som ska levereras i respektive skede och slutligen lämnas till ritningsarkivet vid relationshandlingar vid mindre om- och tillbyggnadsprojekt hittar ni i dokumentet [00-SISAB-Leveransspecifikation-filer\\_Mindre ombyggnadsprojekt och underhåll](#). Dokumentet ingår i [SISAB:s startpaket för projektering](#).

För förklaring av ~~grundskydd- och tillgänglighetsritningar~~grund- och övermåtningsritningar, se relaterad anvisning.

## Modellfiler

Om nya Modellfiler blir aktuella att upprätta ska dessa framställas från mallen SISAB-Modell.dwg. Denna fil x-reffas sedan in i ritningsdefinitionsfilen. En modellfil per plan gäller.

I de fall där befintlig fil innehåller flera byggnader får detta inte ändras utan samråd med ritningsarkivet.

## Ritningsdefinitionsfiler

Ritningsdefinitionsfiler ska framställas från mallen [21-SISAB-Ritdef.dwg](#). Mallen ingår i SISAB:s startpaket för projektering som kan hämtas från mallfiler.

## Hybridritningar

I ritningsarkivet finns hybridritningar som är en kombination av tif- och dwg-filer. Vid uppdatering av hybridritningarna ska ett beslut tas gällande om ritningarna ska vektoriseras eller inte. Beslutet fattas i samråd mellan projekt och ritningsarkivet.

Statusrutan i arkitektmodeller och markplaneringsmodeller ska innehålla information om vilken metod man har använt vid vektorisering av skannade hybridritningar. Om måttkontroll på plats har utförts ska detta anges. De inmätta punkterna läggs in i modellfilen. Uppgifter om koordinat- och höjdsystem ska anges i modellen för situationsplan och markplaneringsplan.

## Hybridritningar Revit - DWG

Vid 3D-projektering kan det finnas befintliga delar av huset som tidigare varit en DWG-fil som inte ingår i projektet. Vid export till modellfil ska koordinaterna samordnas med befintligt underlag som kan vara i annat format exempelvis DWG.

## TIF-Filer

Om det endast finns tif-filer kan dessa innehålla flera installationssystem på en och samma ritning som man vill dela upp. Rutinen i dessa fall är enl. nedan.

Rutin ombyggnation och ny ritningsindelning t.ex. från E63 till E63B och E63F, tillvägagångssättet gäller alla teknikområden.

- Radera ny projekterade området på befintlig ritning t.ex. E63-ritning i tif-format.
- Skapa en ny ritning t.ex. E63B-ritning och en E63F-ritning i dwg-format med de nya dragningarna för området.
- Även den gamla ritningen t.ex. E63 ritningen kommer att gälla och i denna hänvisar man till de nya ritningarna och vice versa.
- Förklaringstexter bindas till modellfilen.

Om det endast finns a-ritningar i tif-format och man ska skapa installationsritningar i dwg-format används tif-filen som underlag.

## Externa referenser

Sökvägarna till externa referenser ska anges relativt alternativt inga sökvägar och som overlay. I ritningsarkivet ligger alla dwg-filer tillhörande en fastighet i samma mapp. Flera layout-flikar i samma dwg-fil ska inte förekomma.

---

## Filtitel: Modellerings teknik

Filversion: 5.60.1

Fil innehåll:

## Modellerings teknik

I tidiga skeden av projekt bör generiska objekt med nominella mått användas. Under projektets gång ökar detaljnivån utefter 01-sisab-leveransspecifikation-innehåll och generiska objekt ska då ersättas med mer detaljerade objekt. Det är viktigt att ett konsekvent arbetssätt används genom hela projektet så att förädlingen av objekten blir effektiv.

Kraven som har angetts i anvisningarna Modellerings teknik, IFC-exporter samt Objektsinformation och klassificering gäller i princip för A, K, E och V. Anvisningar för brandprojektering (BR) och tillgänglighet (TG) hittar ni under anvisningen **Brand och tillgänglighet**. För mer detaljerade krav på 2D-ritningar från samtliga discipliner, se anvisningen **Minsta ombyggnadsprojekt och renoveringar**. För mark och skötselritningar se anvisningen **Markskötsel och landskapsritningar**.

## Volymmodell

i Utredningsskedet är en låg nivå av modelleringen tillräcklig för modeller i form av volymer (block).

## Modellens uppbyggnad

För delade eller publicerade modeller gäller:

- Bygghälsan som är relevanta för samordning ska modelleras
- Ska inte innehålla interna kollisioner
- Ska inte innehålla dubbla objekt
- Ska modelleras som det är tänkt att byggas
- Det får ej förekomma 2D-objekt, skissgrafik eller testobjekt i modellerna
- Referenser till övriga konsulters modeller ska kopplas bort vid delning och publicering

## Ritningsvyer i modeller

Ritningsvyer (Views i Revit eller motsvarande i annan programvara) och ritningsblad (Sheets i Revit eller motsvarande i annan programvara) ska ha samma namn i BIM-modellen som motsvarande 2D-ritningar i andra format (t.ex. PDF) som ingår i

slutleveransen. Se anvisning Filbenämning enligt BH90 – BSAB för krav om utformning, struktur och namngivning av 2D-ritningar.

## Våningstillhörighet

Samtliga 3D-objekt ska vara kopplade till rätt våning. Objektets våning definieras som den våning som underkant av objektet befinner sig på. En våning sträcker sig från överkant bjälklag till överkant bjälklag. Undantag till detta gäller för t ex prefabricerade element. I AutoCAD med MagiCAD-plugin ska funktionen Connection Node användas där en kabel eller stam lämnar nuvarande plan.



Figur 2 -

### Våningstillhörighet

---



Figur 2 -

### Våningstillhörighet

---

Vid exporter för utbyte av underlag under projekterings gång ska modellen kunna levereras våningsvis i det överenskomna filformatet enligt dokumentet 50-SISAB-Genomförandeplan för BIM.



## Objekt

Alla objekt ska modelleras med det avsedda verktyget i programvaran, som exempel ska väggar ritas med väggverktyget och dörrar med dörrverktyget, se Figur nedan.

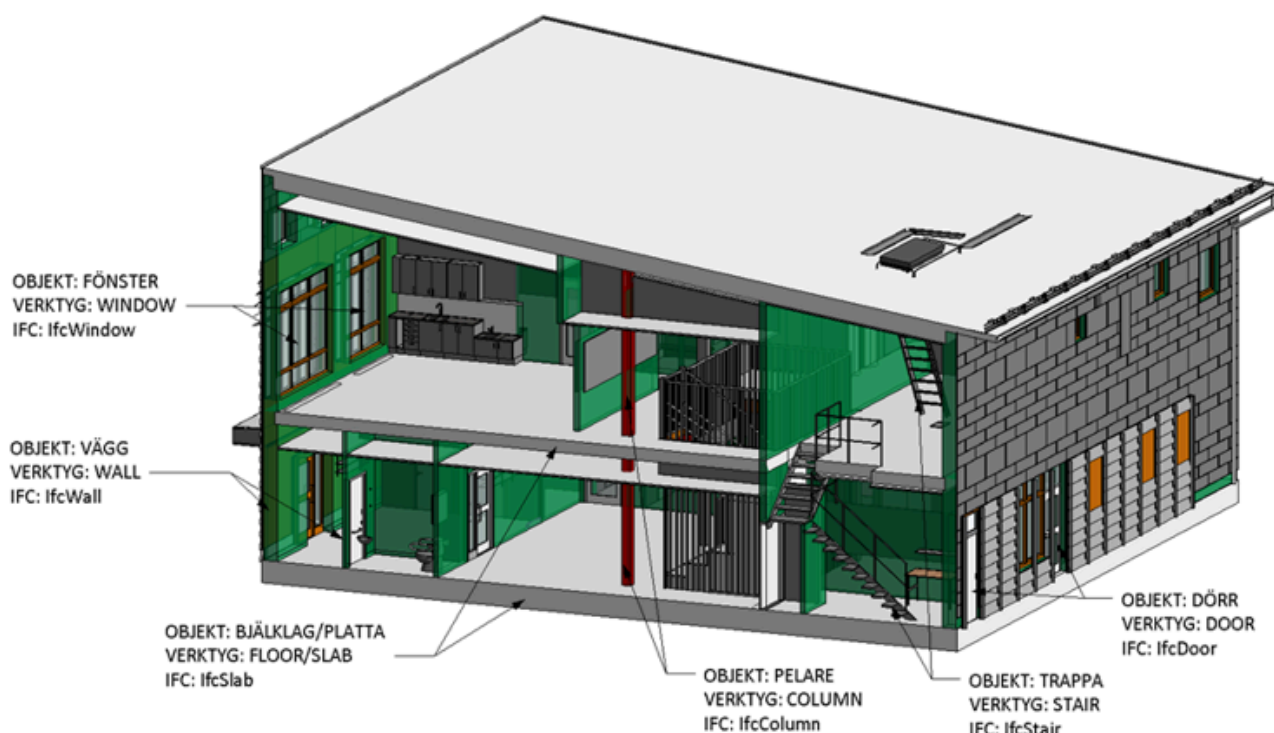

Figur 3 - Rätt verktyg i programvaran

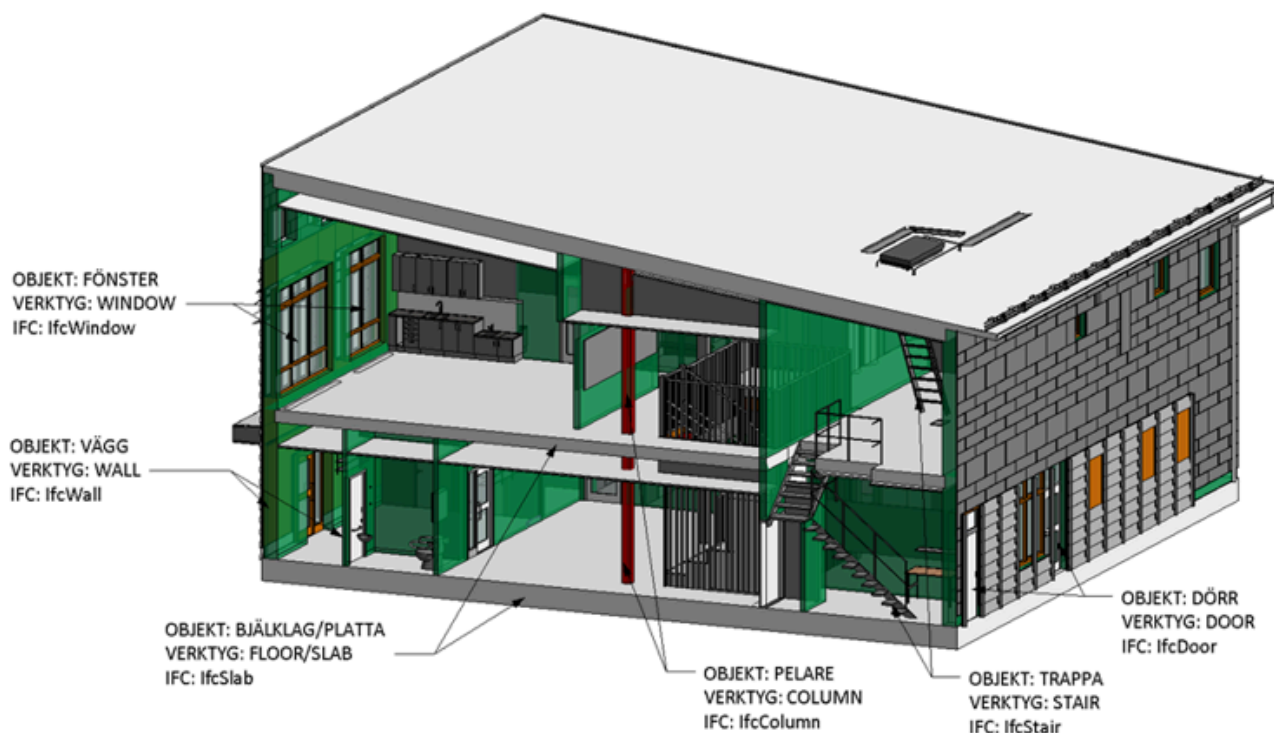

Figur 3 - Rätt verktyg i programvaran

Installationer som rör och kanaler ska modelleras med tillhörande isolering för att håltagning i väggar, tak och bjälklag med mera ska få rätt dimensioner.

I dokumentet 01-SISAB-Leveransspecifikation-innehåll redovisas vilka objekt som ska ingå i leveranser för varje disciplin. Dokumentet ingår i SISAB:s startpaket för projektering som kan hämtas under mallfiler. De egenskaper och objekt som ingår i

leveransspecifikations-tabellen ovan utgår i princip från IFC-filen som ingår i leveransen men detta ska även speglas i originalmodellen.

---

## Filtitel: Namngivning av rumstyper

Filversion: ~~5.6~~0.1

Fil innehåll:

# Namngivning av rumstyper

Listorna med rumsfunktioner för skolor och förskolor beskriver rumsbenämning och den tänkta användningen av rummen i SISAB:s skolor och förskolor. Listan för skolor utgår ifrån Utbildningsförvaltningens funktionsprogram och deras rumsbenämningar.

Rumsbenämningarna ska även användas på ritning. De är av ytterst vikt att beskriven rumsanvändning används då den syftar till att användas för att motivera val av rum för bedömning i Miljöbyggnads rumsindikatorer. Listorna syftar även till att få en konsekvent benämning på alla utrymmen i SISABs bestånd.

Listorna över rumsfunktioner finns länkade till höger under relaterade värdelistor.

---

## Filtitel: Objektsinformation och klassificering

Filversion: ~~5.6~~0.1

Fil innehåll:

# Objektsinformation och klassificering

De övergripande attributskategorierna som ska finnas med på objekten i leveransen är

- **Klassificering och beteckning:** det finns ett flertal klassificeringskoder och beteckningar som ska finnas med på alla objekt i BIM-leveransen för att möjliggöra diverse tillämpningar i olika skede såsom informationssamordning, mängdning, kalkyl och visualisering.
- **Mått/geometri:** de vanligaste måttrelaterade attributen är höjd, bredd, längd och diameter.
- **Funktion:** de vanligaste attributen som rör objektens funktion och prestanda i byggnaden är brandklass, ljudklass, kyleffekt, flödet på rör och kanaler, effekt för elektroniska enheter samt elektrisk spänning.
- **Fas:** vid leverans till ritningsarkivet ska alla objektens fas ställas till befintlig. Detta för att tydliggöra ansvarsfördelning vid framtida om- och tillbyggnadsprojekt.

Vilka attribut som ska levereras beror på disciplin och typ av objekt. För en detaljerad krysslista över vilka attribut som ska vara ifyllda för vilka objekt, se dokumentet [01-SISAB-Leveransspecifikation-innehåll](#). Dokumentet ingår i SISAB:s startpaket för projektering som kan hämtas under mallfiler.

Attributsnamnen i dokumentet [01-SISAB-Leveransspecifikation-innehåll](#) följer terminologin i IFC-specifikationer. I dokumentet redovisas även korta förklaringar för varje attribut samt vad de motsvarar i programvaror där plugin set MagiCAD används.

Vissa attribut såsom längd, bredd, höjd och GUID fylls i automatiskt, medan andra ska fyllas i aktivt av projektörerna. Värdet för attribut bör helst anges på typnivå snarare än på instanser.

Någora exempel på attribut som definitivt ska värdesättas på typnivå är:

- TypeID (littera)
- BSABe (BSAB byggdelskod)
- FireRating (brandklass)
- ProductType (typ av komponent)
- CoolingPower\_W (kyleffekt)



- HeatingPower\_W (värmeeffekt)

Inte alla attribut kan läggas in i BIM-modellerna. Exempelvis brukar information om tillhörande spill, skarvmotod, hjälpmaterial, förbrukningsmaterial, maskiner, ställningar och säkerhetsutrustningar för installations- och el-komponenter normalt finnas i andra källor t.ex. kalkylsystemens recept.

## Mängdavgtagning från modell

01-SISAB-Leveransspecifikation-Innehåll ställer krav på objektsinformation och klassifikation som möjliggör mängdavgtagningar från modeller. Leveransspecifikationen möjliggör mängdtagning från modell från och med förslagshandlingsskedet och framåt.

## Namngivning av objekt och attribut

Arbetet med att utveckla branschgemensamma konventioner för namngivning av byggdelar i modeller pågår. Vissa beteckningar är branschgemensamma och vissa är företagsspecifika. Det vanligaste klassificeringssystemet för byggprojekt i Sverige är BSAB-systemet.

## BSAB-koder

Samtliga objekt i modeller inklusive utrymmen, byggdelar, byggdeltyp, produktionsresultat ska märkas på byggnadsnivå enligt BSAB-96. BSAB-koderna ska beskriva en byggnad samt skilja om det är invändigt eller utvändigt material. Den ska också beskriva om det är en bärande eller icke bärande byggnad. Exempelvis ska en bärande yttervägg av platsbyggnad betong märkas med koden 27.C/II. Koderna placeras på typnivå så att instanser av samma typ får samma kod. I Revit ska BSAB-koderna exempelvis anges på attributen Keynote för A och K.

BSAB-koderna kan variera beroende på vilket skede man befinner sig i då material inte alltid har bestämts i tidiga skeden.

Koderna ska utvecklas efter varje skede och anpassas till projekterings framfart. En lista över BSAB-koder återfinns på Svensk Byggtjänsts webbplats som ni finner under relaterade webbplatser.

## SISABs anpassning av BIP-koder

För att på ett så enkelt sätt som möjligt kunna redovisa och hitta information om objekt i en modell använder sig SISAB av en egen inställningsfil för mappning av egenskaper (property sets). Metoden bygger på BIP-Koder men är anpassad efter SISAB:s attributlista för objekt. Syftet är att samla all den kravställda informationen under en gemensam flik för ett objekts egenskaper. Detta när modellen öppnas i en IFC läsare.

Anpassningen ska resultera i en SISAB-flik.

Inställningsfiler för MagiCAD, Revit och Archicad tillhandahålls av SISAB och finns under [mallfiler](#).

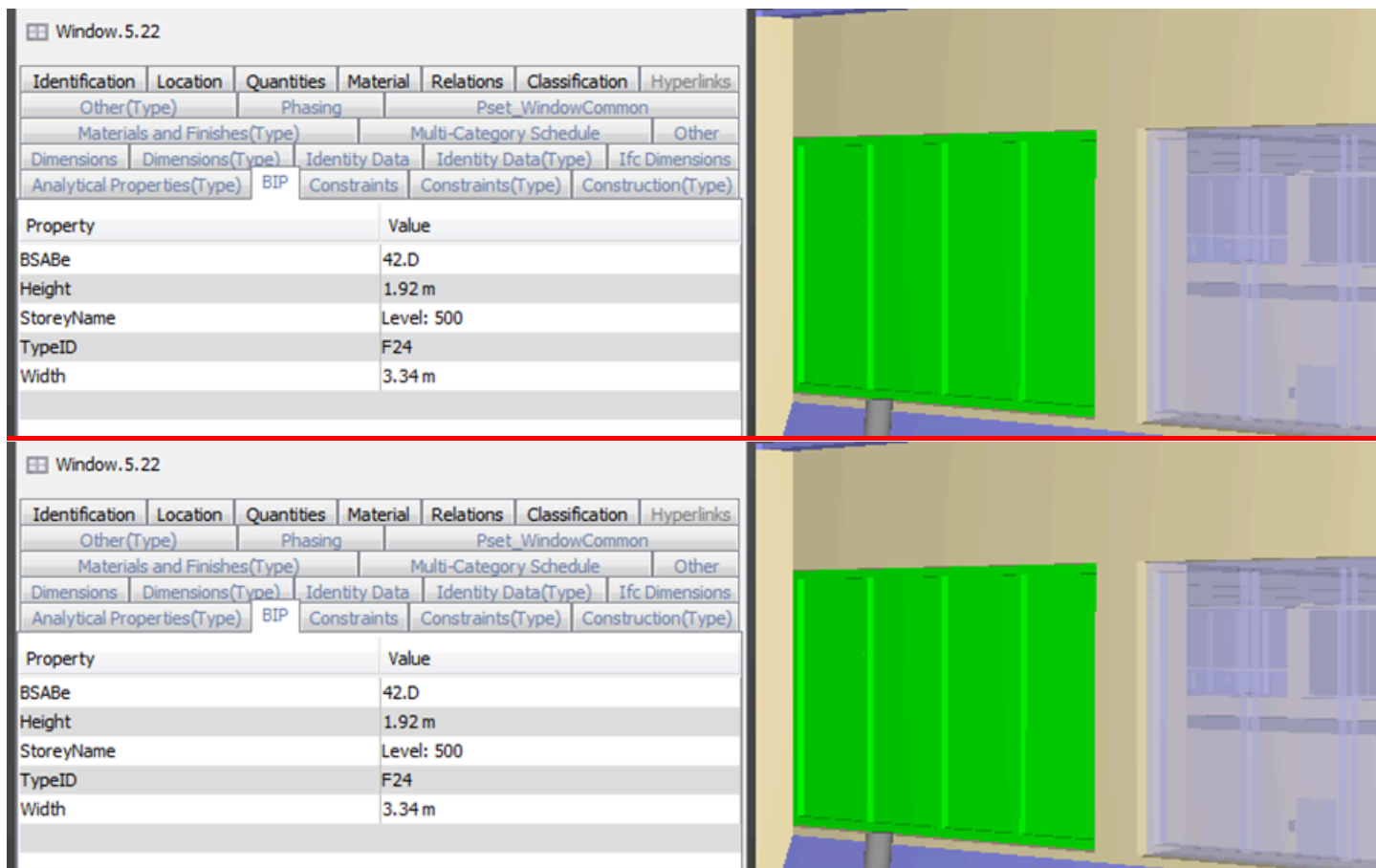

(Bildbeskrivning SISABs anpassning av BIP-koder: Vid öppnad mallfil så når man SISABs property set som avser att underlätta klassning av attribut för objekt. Bilden visar att BIP fliken innehåller egenskaperna: BSABe, Height, StoreyName, TypeID och Width)

## SISAB:s märksystem

För märkning av tekniska installationer har SISAB traditionellt använt sig av ett egenutvecklat system som beskrivs i *Projekteringsanvisning märksystem tekniska installationer*. Beteckningar enligt märksystemsansvisningen ska mappas till attributet ObjectID.

## Filtitel: Organisation för projektgenomförande

Filversion: **5.6**0.1

Filinnehåll:

## Organisation för projektgenomförande

Beroende på organisation och livscykelsskede behövs olika organisatoriska roller som ansvarar för informationshanteringen. Varje informationsleverans ska identifieras med en beställare och en utförare. Samtliga aktörer som hanterar information i livscykel av byggnader eller anläggningar ska följa uppsatta riktlinjer för informationshantering.

Vid användning av en informationsmängd ansvarar den som använder informationen för att säkerställa att informationsmängder är kompletta och korrekta utifrån gällande informationskrav.

## Ansvariga funktioner inom informationshantering

Beställare

Beställare ställer krav på ansvariga för informationshantering i informationsleveransprocessen och dokumenterar dessa. Specificerar syfte med informationsleveranser samt tillsätter informationsstrateg.

## Utförare

Ansvarar för att säkerställa att informationsmängder är kompletta och korrekta utifrån gällande informationskrav vid leverans.

## Ansvar och Säkerhet

SISAB ansvarar inte för att innehållet i befintliga handlingar överensstämmer med verkligheten utan kontroll måste om så erfordras utföras på plats. Respektive konsult ansvarar alltid för informationen i de egna filerna. Samtliga konsulter ska utföra egenkontroller på egna underlag innan leverans. Konsulter ansvarar för att dagligen utföra backup på sitt arbete.

### Informations-/BIM-samordnare ansvarar för:

- Löpande modellsamordning
- Leveransspecifikationer
- Gemensam datamiljö
- Hantering av tillämpning av informationskrav för projekt
- Alla projektgemensamma komplementfiler tas fram
- Erforderliga ritningsdefinitionsfiler tas fram
- Specificera projektspecifika tillämpningar
- Kontrollera att ställda krav efterföljs
- Sammanställa sammansatta samordningsmodeller
- Förbereda och leda samgranskningsmöten baserade på projekteringsledarens planerade framdrift.
- Definiera arbetsflöden för informationsutbyte
- Samordna projektets BIM-relaterade frågor
- Samtliga handlingar, oavsett dokumenttyp, samordnas och levereras till beställaren enligt dess anvisningar.
- Dokumentera avsteg från beställarens anvisning "Projekteringsanvisning Informationsleveranser".

### Informationsansvarig (per disciplin) ansvarar för att:

- Samordna BIM-arbetet inom den egna organisationen
- Kommuniera alla frågor rörande BIM med projektets BIM-samordnare
- Delta vid Informationssamordningsmöten
- Delta vid samgranskningsmöten
- Kraven på portal och i projektdefinitioner efterföljs
- Levererade informationsmängder efterföljer uppsatta krav

---

## Filtitel: Paviljonger

Filversion: ~~5.6~~0.1

Filinhåll:

# Paviljonger

## Beskrivning

Paviljonger har generellt en begränsad uppställningstid och förvaltning, därmed är omfattningen av ritningsleverans inte lika omfattande som i andra projekt.

## Leveransspecifikation

Ritningar som ska levereras finns under nedan ritningskategori. Förutom relaterad namngivning ska ritningarna följa detta dokument när det gäller ifyllnad av stämpel och mallfiler. Information om filformat återfinns i dokumentet [00-SISAB-Leveransspecifikation-filer\\_Paviljonger](#) som medföljer i startpaketet och kan hämtas från [mallfiler](#).

# Filtitel: Programvaror och Inställningar

Filversion: 5.60.1

Fil innehåll:

## Programvaror och inställningar

### Läs mig först

Kraven i detta dokument gäller främst relationshandlingar som lämnas till SISAB:s ritningsarkiv vid projektets avslut. Det ingår en del krav på bl.a. organisation, roller, ansvarsområden och arbetsprocesser som man under projekteringens gång ska ta hänsyn till. Detta för att säkerställa att relationshandlingarna framtas enligt denna anvisning på ett smidigt sätt och utan större handpåläggning i slutet.

Kraven som har angetts i detta kapitel gäller i princip för A, C, K, E och V. För andra discipliner gäller kraven som har angetts under ~~Mindre ombyggnadsprojekt och renoveringar~~ ~~Mindre ombyggnadsprojekt och underhåll~~ och ~~mark och skötselritningar~~ ~~markskötsel- och landskapsritningar~~.

## Programvaror och filformat

Vid uppstart av ett nytt projekt ska samtliga modellansvariga projektörer meddela BIM-samordnaren vilka programvaror som avses användas. Information om programvaror redovisas i dokumentet 50-SISAB-Genomförandeplan för BIM. Programvaror som används av konsultföretagen för modellering ska vara kompatibla med IFC2x3. Programvaror som är certifierade för IFC2x3 av BuildingSMART finns sammanställda i följande [BuildingSMART IFC2x3](#).

Användningen av IFC som format för samordning säkerställer möjligheten till sammanställning av modeller från olika discipliner. Eventuella problem med exporter och importer kan upptäckas tidigt och korrigeras.

Filformat för överföring av underlag mellan konsulter ska anpassas i projektet och sammanställas i dokumentet 50-SISAB-Genomförandeplan för BIM. Byte av programvara under pågående projekt bör undvikas om inga särskilda skäl föreligger.

BIM-underlag som ingår i relationshandlingar ska levereras i redigerbart originalformat samt i IFC-format 2x3. Vid projektets uppstart inventerar BIM-samordnaren de gällande versioner av programvarorna som används av olika konsultgrupper och dokumenterar dem i dokumentet [50-SISAB-Genomförandeplan för BIM](#).

## Programspecifika åtgärd och inställningar

### Autodesk Revit

Följande inställningar ska göras för modeller i dwg-format som delas eller publiceras:

- Saved to central
- Detached from Central
- All Objects Relinquished
- Unload links
- Purge Unused

### DWG

Leverans av modeller i dwg-format ska göras med följande inställningar:

- Tillfälliga lager, block, oanvända referenser m.m. rensas bort.
- För 2D- och 3D-CAD-modeller ska strukturerad lagerindelning användas enligt SB 11 CAD-lager, utgåva 3 eller 4 (beslutas på projektnivå).
- 3D-CAD-modeller levereras planvis från UK underliggande bjälklag till UK överliggande bjälklag.

### Orienterande lager

Befintliga A-ritningarna ska behålla OVK- eller DRIFT-lager.

Vid inlämning av relationshandlingar ska tillfälliga lager, block, oanvända referenser m.m. rensas bort.

### IFC

Följande inställningar ska göras för modeller i IFC-format som delas eller publiceras:

- IFC Version: IFC 2×3 Coordination View 2.0
- Space Boundaries: None
- Phace to Export: Depending on the purpose
- Export Base Quantities
- Export Internal Revit property sets
- Export IFC Common property sets
- Include IFC SITE elevation in the site local placement origin
- Use Coarse tessellation for BReps and profiles
- Store IFC GUID in host file after export
- Export Bounding Box

## BuildingSMART IFC2x3

**Tabell 2: Programvaror som stödjer IFC2x3**

---

### **Filtitel: Projektets avslut**

**Filversion: 5.0.1**

**Fil innehåll:**

## **Projektets Avslut**

### **Process för projektavslut**

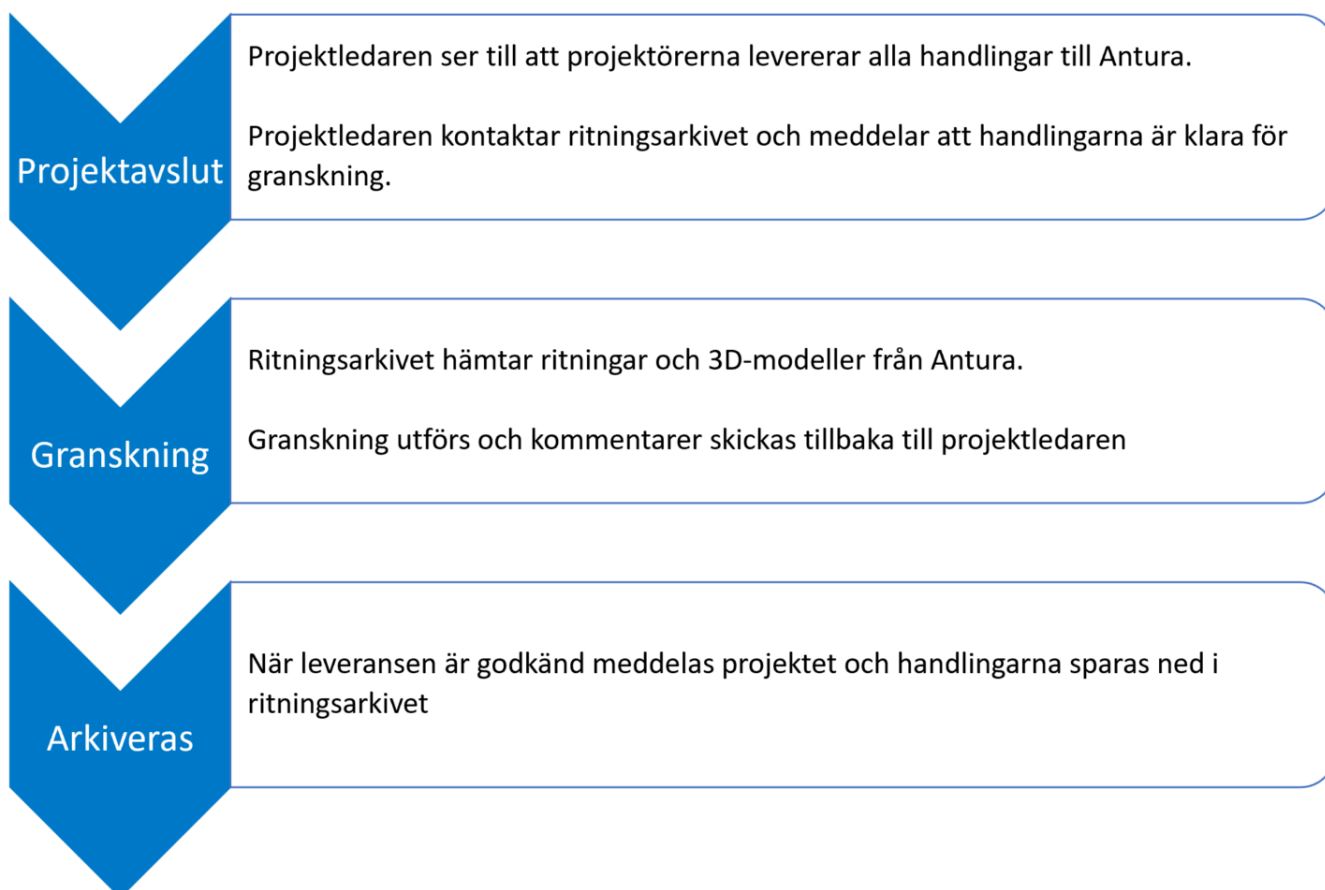

(Figur: 1. Projektavslut: Projektledaren ser till att projektörerna levererar alla handlingar till Antura. Projektledaren kontakter ritningsarkivet och meddelar att handlingarna är klar för granskning. 2. Granskning: Ritningsarkivet hämtar ritningar och 3D-modeller från Antura. Granskning utförs och kommentarer skickas tillbaka till projektledaren. 3. Arkiveras: När leveransen är godkänd meddelas projektet och handlingarna sparas ned i ritningsarkivet)

Relationshandlingar ska levereras via SISAB:s projektportal Antura.

Varje disiplin laddar upp samtliga av sina handlingar i tillhörande mapp.

Exempel: /Filarkiv/17.Slutsdokumentation/01.Relationshandlingar/02.Ritning/01.Arkitektur

## Beskrivning av Excel-fil för import FasTwin.

När man beställer ritningar från [ritningsarkivet@sisab.se](mailto:ritningsarkivet@sisab.se) medföljer en Excel-fil likt nedan. Den ska sedan levereras tillbaka tillsammans med alla de filer som checkats ut samt tillkommande filer.

Filen används vid import av de nya och gamla filerna i ritningsarkivet.

 Exempel Registerfil FasTwin

(Exempel bild på registerfil som kommer med vid utecheckning från SISABs ritningsarkiv.) [Tabell 2. Programvaror som stödjer IFC3](#)

---

## Filtitel: Relationshandlingar

Filversion: 5.6.0.1

Fil innehåll:

# Relationshandlingar

Denna sida beskriver specifika anvisningar för relationshandlingsleveranser.

Ritningsarkivet ska meddelas per mail [ritningsarkivet@sisab.se](mailto:ritningsarkivet@sisab.se) när granskning av färdiga relationshandlingar kan utföras av SISAB.

## Klimatdeklarationer

All nödvändig information för att ta fram en Klimatdeklaration delas och sammanställs i Projektavslutsskedet.

## Modellens uppbyggnad

Vid leverans av relationshandlingarna ska fasen för alla komponenter ställas till befintligt. 2D-symboler för komponenterna bör också justeras i enlighet därmed. Dörrarna bör exempelvis visas med halvöppet dörrblad.

## Ritningsvyer i modeller

Vid leverans till ritningsarkivet ska originalmodeller rensas på alla arbetsvyer förutom de som återfinns på de ritningarna som ingår i slutleveransen.

## DWG -filer

- SISAB använder inte flikssystem i sina dwg-filer. En modell- och en ritningsdefinitionsfil ska levereras.
- En modell per teknikområde, plan och byggnadsverk ska ingå vid leverans av relationshandlingar.
- Ritningsdefinitionsfiler levereras både i originalformat och PDF.

# Koordinatsambandsmodell

Slutliga IFC filer vid leverans till SISAB ska exporteras i ett och samma koordinatsystem. Den lokala projektnollpunktens koordinater i SWEREF 99 18 00 ska redovisas i en referensfil i DWG-format och levereras till ritningsarkivet. Referensfilen ska benämnas 0123-00-01-KORD.

## Halvplan

I projekteringen kan halvplan i 3D-modeller användas för underlätta 3Dprojekteringen och 3D-samordning rent modelltekniskt. I ritningssammanhang ingår halvplanen i helplanen, vilket kommer att innebära att komponenter, rum m.m. som ligger på halvplanet kommer att ligga på helplanet.

För leverans till relationshandling gäller dock att helplanen och halvplanen ska presenteras som ett enda våningsplan dvs inte två skilda "levels". För att möjliggöra detta i Revit inför leverans till relationshandling behöver halvplanen (levels) markeras i modellen. Därefter skall parametern "Building Story" i Properties (under Identity Data) bockas av. Se bild nedan.

**BILD SKA IN.**

Properties ✕

 Level  
Level 1 ▼

Levels (1) ▼  Edit Type

Constraints ⌵

Elevation	5000.0
Story Above	Default

Dimensions ⌵

Computation Height	0.0
--------------------	-----

Extents ⌵

Scope Box	None
-----------	------

Identity Data ⌵

Name	PLAN 2
Structural	<input type="checkbox"/>
Building Story	<input checked="" type="checkbox"/>
IFC GUID	0977580c-7b36-443e-811f-...
IFC Level	02

IFC Parameters ⌵

IfcName	02
---------	----

(Bildbeskrivning halvplan modeller: Properties på en våning i revit, där Building Story är ifyllt för att underlätta hanteringen av halvplan.)

## Omfattning av leverans ombyggnation

- Vid ombyggnation ska alltid befintliga originalhandlingar från SISAB:s ritningsarkiv uppdateras.
- Befintlig delindelning samt koordinater får inte ändras utan samråd med ritningsarkivet.
- För DWG-filer ska ~~Ritningsdefinitionsfiler~~ **ritningsdefinitionsfiler** levereras både i originalformat och PDF.

## Omfattning av leverans nybyggnation



- En modell per disciplin ska ingå i relationshandlingar i både original- och neutral-format.
- Modellerna bör delas upp per byggnadsverk och teknikområde.
- Om projektering utförs i Revit behöver endast modellfiler exporteras i dwg-format.
- Sheets i Revit ska exporteras i PDF-format samt finnas med modellen.

---

## Filtitel: Startpaket **SISAB**projektering

Filversion: **5.6**0.1

Fil innehåll:

## Startpaket projektering **SISAB**

### **Startpaket för projektering**

I början av förslagshandlingsskedet ska *SISAB:s startpaket för projektering* hämtas från [mallfiler](#) och användas som grund för projektering.

Uppdatering av befintliga handlingarna ska följa ritningsarkivets del-indelningen och den nya informationen läggs in på de befintliga handlingarna.

### Genomförandeplan för BIM

För de projekt som BIM-projekteras ska dokumentet [50-SISAB-Genomförandeplan för BIM](#) innehålla projektspecifika krav och förutsättningar. Genomförandeplan för BIM ska upprättas av projektets Informations- och BIM-samordnare. Upprättandet bör ske i början av förslagshandlingsskedet. Punkterna nedan ska beskrivas i dokumentet:

- Projektets organisation gällande informationshantering
- Förväntade BIM-tillämpningar i projektet
- Projektnollpunkten och det lokala koordinatsystemet
- Våningar och respektive plushöjder
- Rutiner för informationsutbyte
- Programvaror som används (även version och eventuella plugins)
- Tvärdisciplinär utbytesformat

---

## Filtitel: Tillgänglighetsritningar

Filversion: **5.6**0.1

Fil innehåll:

## Tillgänglighetsritningar

### Beskrivning

Tillgänglighetsritningar visar vart på skolorna det finns anpassningar för personer med funktionsvariationer. Detta för att man i förvaltningen och byggprojekten ska se vart man måste ta hänsyn till dessa.

### Innehåll

På ritningarna finns markeringar för t.ex. Rullstolsanpassad parkeringsplats, hissar, tillgängliga entréer och dörrautomatik.

